

Modello di Organizzazione e di Gestione ex D. Lgs. 231/01

Parte Generale

Approvato dal Consiglio di Amministrazione in versione completa il 10/10/2025

Revisione	Approvato	Data
Rev. 00	CdA	29/04/2019
Rev. 01	CdA	12/12/2023
Rev. 02	CdA	17/10/2024
Rev. 03	CdA	10/10/2025

Sommario

1. PREMESSA	4
1.1. Destinatari.....	4
1.2. Finalità e scopo.....	5
1.3. Elementi fondamentali.....	6
1.4. Principi generali del Modello	7
2. LA STRUTTURA ORGANIZZATIVA	8
a) Assetto societario.....	9
b) Definizione dell'organigramma aziendale e dei compiti.....	11
c) Assetto organizzativo	11
d) Il sistema di deleghe e procure	13
3. DEFINIZIONI	13
4. RIFERIMENTI NORMATIVI.....	14
4.1. Il Decreto Legislativo n.231/01	14
4.2. Reati previsti dal D. Lgs. n. 231/2001	16
5. STRUTTURA DEL MODELLO	22
a) Procedure per le Attività sensibili	23
b) Modalità di gestione delle risorse economiche e finanziarie.....	24
c) Flussi informativi nei confronti degli organismi deputati al controllo	25
d) Tutela degli autori di segnalazioni di reati o irregolarità di cui siano venuti a conoscenza nell'ambito del rapporto di lavoro (whistleblowing).....	26
6. IL CODICE ETICO	27
7. ORGANISMO DI VIGILANZA.....	28
7.1 Composizione, nomina e durata	28
7.2 Revoca, sospensione e dimissioni	29
7.3 Funzionamento	30
7.4 Attribuzioni e poteri	30
7.5 Obblighi di informazione nei confronti dell'OdV	32
7.5.1 Flussi informativi periodici	34
7.6 Modalità di comunicazione con l'Organismo di Vigilanza.....	34
7.7 Attività di reporting	35
7.8 Obblighi di riservatezza.....	35
8. FORMAZIONE, INFORMAZIONE E DIFFUSIONE DEL MODELLO.....	36
9. SISTEMA DISCIPLINARE.....	36

9.1	Principi generali.....	36
9.2	Criteri di applicazione delle sanzioni	38
9.3	Tipologia di violazioni del Modello e relative sanzioni	38
9.4	Sanzioni per i dipendenti (quadri, impiegati ed operai)	39
a.	Provvedimenti disciplinari conservativi	41
b.	Provvedimenti disciplinari risolutivi	42
9.5	Sanzioni per i dirigenti	44
9.6	Sanzioni per i componenti degli Organi	45
9.7	Sanzioni nei confronti dei terzi (collaboratori, lavoratori autonomi, consulenti, fornitori)	46
9.8	Ambito di applicazione.....	46
9.9	Istruttoria	47
10.	AGGIORNAMENTO ED ADEGUAMENTO DEL MODELLO	48

1. PREMESSA

Il Modello di Organizzazione e di Gestione di Deagom S.r.l. si inserisce all'interno di una realtà aziendale specialista della trasformazione del silicone liquido e della produzione di articoli tecnici dalla geometria complessa, oltre a bicomponenti gomma-plastica e gomma-metallo, anche di dimensioni medio-grandi.

1.1. Destinatari

Si considerano, pertanto, destinatari del Modello di Organizzazione e di Gestione:

- a) I soggetti apicali: secondo le previsioni dell'art. 5, I comma, lett. a) del Decreto, rientrano nella categoria dei "Soggetti Apicali" le persone *“che rivestono funzioni di rappresentanza, di amministrazione o di direzione dell'ente o di una sua unità organizzativa dotata di autonomia finanziaria e funzionale”*, nonché i soggetti che *“esercitano, anche di fatto, la gestione o il controllo”* dell'Ente. Assume rilevanza, *in primis*, la posizione dei componenti del Consiglio di Amministrazione di Deagom S.r.l. In aggiunta agli Amministratori, assume astrattamente rilevanza la posizione dei soggetti che operano per la Società incaricata della revisione (di seguito, indicati anche solo come "Revisore"). Pur costituendo soggetto esterno alla Società, il Revisore è equiparato, ai fini di quanto previsto nel Sistema Disciplinare, agli Amministratori.
- b) I dipendenti: nella nozione di "Dipendenti" di Deagom S.r.l. rientrano tutti i soggetti legati alla Società da un rapporto di lavoro subordinato, indipendentemente dal contratto applicato, dalla qualifica e/o dall'inquadramento aziendale riconosciuti (ad es., dirigenti non "apicali", quadri, impiegati, operai, lavoratori a tempo determinato, lavoratori con contratto di inserimento, ecc.; di seguito, anche 'Dipendenti'). Nell'ambito di tale categoria, rientrano anche i Dipendenti cui sono assegnati, o che comunque svolgono, funzioni e/o compiti specifici in materia di salute e sicurezza sul lavoro (ad es., il Responsabile e gli Addetti al Servizio Prevenzione e Protezione, gli Addetti al Primo Soccorso, gli Addetti alla Protezione Incendi, i Rappresentanti dei Lavoratori per la Sicurezza, ecc.).
- c) I terzi destinatari: nella categoria dei "Terzi Destinatari" rientrano, in particolare, tutti i soggetti che non rivestono una posizione "apicale" nei termini specificati nei paragrafi precedenti e che sono comunque tenuti al rispetto del Modello in virtù della funzione svolta in relazione alla struttura societaria ed organizzativa della Società, ad esempio in quanto funzionalmente soggetti alla direzione o vigilanza di un soggetto "apicale", ovvero in quanto

operanti, direttamente o indirettamente, per Deagom S.r.l. (di seguito, collettivamente denominati anche 'Terzi Destinatari'). Nell'ambito di tale categoria, possono farsi rientrare:

- tutti coloro che intrattengono con Deagom S.r.l. un rapporto di lavoro di natura non subordinata (ad es., i collaboratori a progetto, i consulenti, i lavoratori somministrati);
- i collaboratori a qualsiasi titolo;
- i procuratori, gli agenti e tutti coloro che agiscono in nome e/o per conto della Società;
- i soggetti cui sono assegnati, o che comunque svolgono, funzioni e compiti specifici in materia di salute e sicurezza sul lavoro (ad es., i Medici Competenti e, qualora esterni all'azienda, i Responsabili e gli Addetti al Servizio Prevenzione e Protezione);
- i contraenti ed i partner.

1.2. Finalità e scopo

Scopo del presente Modello è la predisposizione e l'attivazione di un sistema strutturato e organico di principi, processi funzionali volti a prevenire, dissuadere la commissione dei reati contemplati dal Decreto.

Deagom S.r.l. è sensibile all'esigenza di assicurare condizioni di correttezza e trasparenza nella conduzione delle attività aziendali, a tutela della propria posizione ed immagine, del lavoro dei propri dipendenti e del settore in cui opera. Muovendo da queste premesse, Deagom S.r.l. ha ritenuto conforme alla propria politica procedere all'attuazione del Modello di organizzazione e di gestione previsto dal D. Lgs. 231/2001.

Tale iniziativa è stata assunta nella convinzione che l'adozione del Modello possa:

- ✓ costituire un valido strumento di sensibilizzazione nei confronti di tutti coloro che operano in nome e per conto di Deagom S.r.l., affinché seguano, nell'espletamento delle proprie attività, dei comportamenti corretti e lineari, tali da prevenire il rischio di commissione dei reati contemplati nel Decreto (e successive modifiche e/o integrazioni);
- ✓ affermare che Deagom S.r.l. opera nel quadro di regole certe che tutti, dalla Direzione fino all'ultimo dipendente, devono rispettare.

Il Modello è destinato ai componenti degli Organi ed ai dipendenti, intendendosi come tali tutti coloro che sono legati a Deagom S.r.l. da un rapporto di lavoro subordinato ivi compresi i dirigenti, nonché in genere a quanti si trovino a svolgere, in nome o per conto di Deagom S.r.l., una o più delle attività identificate come a rischio.

Il rispetto del Modello viene garantito anche mediante la previsione di clausole contrattuali che obblighino collaboratori esterni, consulenti e partner commerciali al rispetto dei principi contenuti

nel presente Modello e nel Codice Etico, nonché dei protocolli specificamente inerenti all'attività svolta, pena in difetto, la possibilità di recedere dal contratto o di risolverlo e in ogni caso di chiedere il risarcimento del danno eventualmente subito.

Scopo del Modello è dunque la costruzione di un sistema strutturato e organico di procedure, protocolli, codici comportamentali, nonché di attività di controllo, in linea ed a complemento del Sistema dei controlli già previsti ed esistenti, da svolgersi anche in via preventiva (c.d. controllo ex ante) volto a prevenire la commissione delle diverse tipologie di reati contemplate dal Decreto.

In particolare, mediante l'individuazione delle "aree di attività a rischio" e la conseguente definizione di specifiche procedure, il Modello si propone come finalità quelle di:

- ✓ determinare in tutti coloro che operano in nome e per conto di Deagom S.r.l. nelle aree di attività a rischio la consapevolezza di poter incorrere, in caso di violazione delle disposizioni ivi riportate, in un illecito passibile di sanzioni sul piano penale e amministrativo non solo nei propri confronti, ma anche nei confronti dell'organizzazione;
- ✓ ribadire che tali forme di comportamento illecito sono fortemente condannate da Deagom S.r.l., in quanto sono assolutamente contrarie, oltre che alle disposizioni di legge, anche ai principi etico-sociali cui Deagom S.r.l. si ispira;
- ✓ consentire all'organizzazione, grazie a un'azione di monitoraggio sulle aree di attività a rischio, di intervenire tempestivamente per prevenire o contrastare la commissione dei reati stessi.

1.3. Elementi fondamentali

Il presente Modello di Organizzazione e di Gestione è stato predisposto secondo quanto previsto dal D. Lgs. n.231/01 in tema di esimente per la responsabilità amministrativa degli enti.

Nella predisposizione del MOG sono stati tenuti in considerazione:

- le risultanze dell'attività di mappatura ex D. Lgs. n.231/01 eseguita presso la Società;
- le linee guida di Confindustria¹;
- le linee guida di Confcommercio²;
- quanto recentemente sottolineato dalla giurisprudenza e dalla dottrina in tema di applicazione del D. Lgs. n.231/01.

¹ Aggiornate a marzo 2014

² Aggiornate a marzo 2016

Il presente Modello integra e si affianca con gli ulteriori sistemi di gestione e controllo presenti all'interno della società (Procedure del Sistema di Gestione dell'ambiente e qualità, procedure di sicurezza, Controllo Amministrativo contabile, circolari interne, ecc...).

1.4. Principi generali del Modello

Nella definizione, costruzione ed applicazione del proprio Modello, Deagom S.r.l. osserva i seguenti principi regolatori:

- Una chiara e formalizzata assegnazione di poteri e responsabilità, coerente con le mansioni attribuite;
- La separazione delle funzioni, per cui l'autorizzazione all'effettuazione di una operazione deve essere sotto la responsabilità diversa da chi contabilizza, esegue operativamente o controlla l'operazione (qualora il controllo venga effettuato da un unico soggetto). Tale principio dovrà comunque consentire la gestione efficiente dell'attività aziendale;
- La definizione di regole comportamentali idonee a garantire l'esercizio delle attività aziendali nel rispetto delle leggi, dei regolamenti e dell'integrità del patrimonio aziendale;
- La disposizione di documentazione normativa per le singole attività aziendali, articolata in procure, poteri e deleghe, procedure.

In particolare, il sistema delle deleghe, se presenti, prevede che:

1. le deleghe siano coerenti con la posizione organizzativa ed aggiornate in conseguenza a variazioni organizzative;
2. in ogni delega siano specificati i poteri del delegato ed il soggetto cui il delegato riporta;
3. i poteri specificati nella delega siano allineati e coerenti con gli obiettivi della società;
4. il delegato possieda autonomia decisionale e di spesa adeguati alla funzione ed ai compiti conferiti.

Il sistema delle procure prevede che:

- le procure siano assegnate a soggetti provvisti di delega interna;
- le procure descrivano i poteri conferiti e ove necessario siano accompagnate da una comunicazione che illustri i limiti di estensione, fermi restando i vincoli di budget;
- le procure siano assegnate a persone fisiche.

Il sistema delle procedure prevede inoltre che:

- vengano definite e regolamentate le modalità e le tempistiche di svolgimento delle attività aziendali a rischio reato;

- sia garantita, ove possibile, l'oggettività dei processi decisionali (ad esempio con la predisposizione di albi fornitori qualificati, la definizione di criteri oggettivi di selezione e valutazione del personale);
- sia garantita la tracciabilità delle operazioni (sia legate alle attività operative che a quelle di controllo) volta a garantire che ogni operazione, transazioni e/o azione affinché siano verificabili, coerenti e documentate.

Punti cardine del Modello sono, oltre ai principi già indicati:

- L'attività di diffusione a tutti i livelli aziendali delle regole comportamentali e delle procedure istituite;
- La mappatura delle aree di attività a rischio vale a dire delle attività nel cui ambito si ritiene più alta la possibilità che siano commessi i reati previsti da D. Lgs. 231/01;
- L'individuazione delle aree di attività ove la procedimentalizzazione necessaria a prevenire i reati sia assente o insufficiente e la conseguente individuazione di piani di azione necessari affinché anche tali aree giungano ad un livello di rischio-reato "accettabile";
- L'attribuzione all'Organismo di Vigilanza di specifici compiti di controllo sull'efficace e corretto funzionamento del Modello;
- La verifica dei comportamenti aziendali, nonché del funzionamento del Modello con conseguente aggiornamento periodico (controllo ex post).

2. LA STRUTTURA ORGANIZZATIVA

Deagom S.r.l. entra nel gruppo Tecnogomma nel 2012 come specialista della trasformazione del silicone liquido e della produzione di articoli tecnici dalla geometria complessa, oltre a bicomponenti gomma-plastica e gomma-metallo, anche di dimensioni medio-grandi. L'offerta dei prodotti si rivolge a diversi settori industriali: soluzioni di tenuta per auto, acqua potabile e gas, ma anche elettrodomestici e prodotti del settore medicale.

Il processo produttivo, che è il medesimo delle altre società del gruppo, si svolge con macchinari tecnologicamente avanzati, collegati con un sistema Wi-Fi ad un software centrale, e si sostanzia nelle seguenti fasi:

- Controllo della Materia Prima: le mescole vengono stoccate in un apposito magazzino climatizzato e gestito da un computer per mezzo del sistema FIFO. La qualità dei materiali viene verificata attraverso strumenti quali Infrarossi, Termogravimetria (TGA), Curva reometrica, nonché tramite controllo della durezza, della densità e del colore.

- Stampaggio tramite 10 presse ad iniezione orizzontale, di cui 3 per stampaggio del silicone liquido, con sistemi di vulcanizzazione sia tradizionali che con l'ausilio di canali freddi, e tramite 2 presse ad iniezione verticale.
- Sbavatura e Rettifica, le cui fasi sono svolte esternamente.
- Post Vulcanizzazione: per esaltare le caratteristiche fisico-meccaniche delle guarnizioni, tutti gli articoli subiscono questo trattamento con forni elettrici a circolazione d'aria statici o rotanti.
- Controllo Qualità: verifica dimensionale degli articoli attraverso macchine ottiche e tridimensionali, che permettono una misurazione senza contatto. La durezza viene misurata tramite appositi durometri.
- Cernita: ciascun articolo prodotto in azienda viene controllato. La cernita finale, a seconda della tipologia del prodotto, viene eseguita manualmente o mediante macchine elettroniche, così da verificare dimensioni e superfici ed eliminare i prodotti imperfetti.
- Confezionamento, Stoccaggio e Spedizione: Tecnogomma dispone di un sistema computerizzato che trasferisce automaticamente i dati, dall'acquisizione dell'ordine fino alla spedizione finale, limitando al minimo l'inserimento manuale nelle varie fasi del processo. Via terra, mare o aereo, l'ufficio spedizioni di Tecnogomma è in grado di offrire soluzioni per ogni tipo di esigenza e destinazione geografica.

La società è dotata di certificazione ISO 9001 ed adottata le medesime procedure previste dal sistema di gestione qualità di Tecnogomma International S.p.A..

a) Assetto societario

Per quanto riguarda l'assetto societario del Gruppo Tecnogomma International si rimanda all'organigramma di seguito riportato.

Come da visura camerale, le quote di proprietà della Deagom S.r.l. sono così suddivise:

- 20% del sig. Danesi Giuseppe;
- 65% di Tecnogomma Holding S.p.A.
- 15 % del sig. Minuscoli Claudio;

La società è guidata da un Consiglio di Amministrazione (CdA) composto da un Presidente (Bonardi Mariella), da n. 1 consigliere delegato (Bonardi Annalisa) da n. 2 consiglieri (Minuscoli Claudio, Bonardi Alessandra). La Società di revisione è la Brixia Revisione S.r.l..

Bonardi Mariella è stata nominata, con atto del 28 luglio 2003, quale Presidente del Consiglio di Amministrazione. Bonardi Annalisa è stata nominata, con atto del 28 luglio 2023, quale consigliera delegata, attribuendole potere di rappresentanza con firma libera e disgiunta. Bonardi Pietro e Minuscolo Claudio sono stati nominati, con atto del 28 ottobre 2011, quali consiglieri. Bonardi Alessandra è stata nominata, con atto del 28 luglio 2023, quale consigliera.

È stata attribuita la delega in materia di salute e sicurezza sul lavoro al Datore di Lavoro, Bonardi Mariella.

RAPPRESENTAZIONE DEL GRUPPO SOCIETARIO

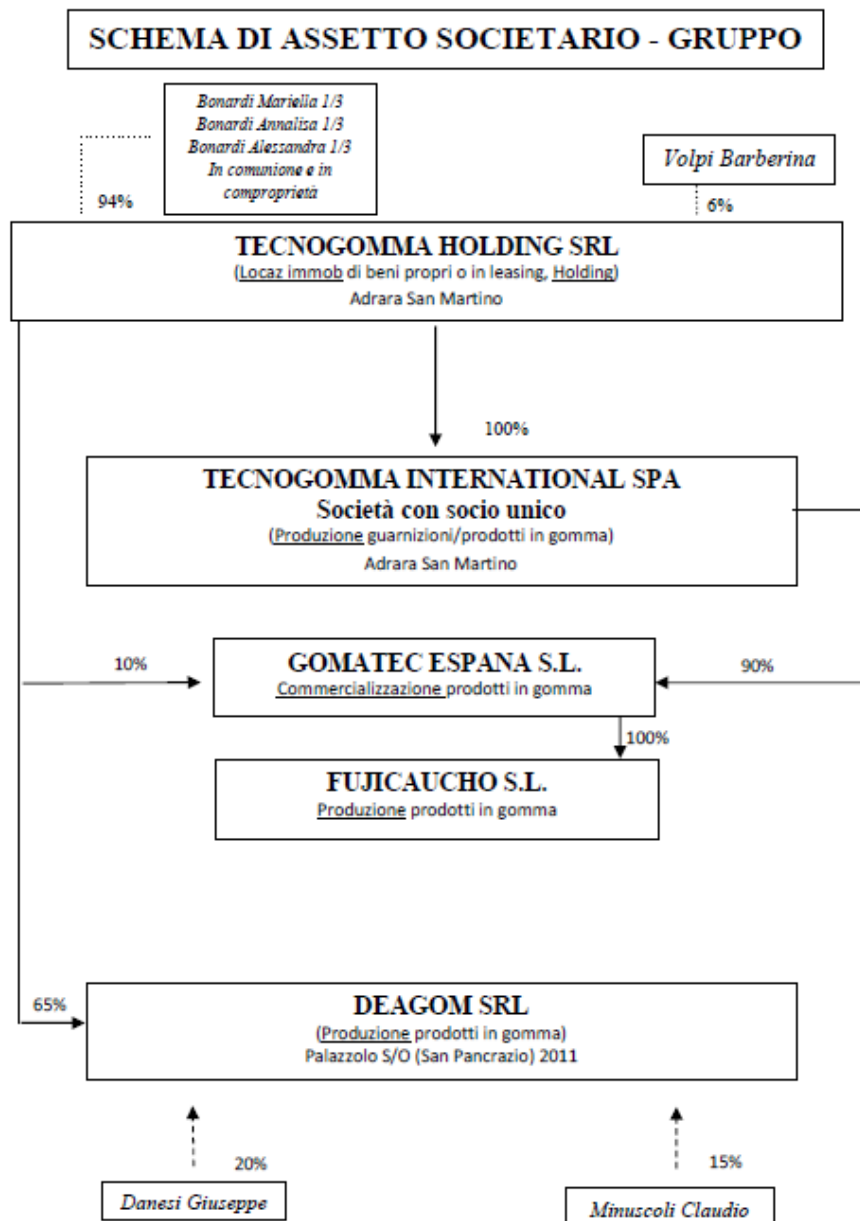

b) Definizione dell'organigramma aziendale e dei compiti

Al fine di rendere immediatamente chiaro il ruolo e le responsabilità di ciascuno nell'ambito del processo decisionale aziendale, il Gruppo Tecnogomma International ha messo a punto un proprio Organigramma di sintesi.

Nell'Organigramma, in particolare, sono specificate:

- le aree in cui si suddivide l'attività aziendale;
- le linee di dipendenza gerarchica dei singoli enti aziendali;
- i soggetti che operano nelle singole aree ed il relativo ruolo organizzativo.

L'organigramma è oggetto di pubblicazione sul portale aziendale, consultabile da tutto il personale della Società.

Tale documento è oggetto di costante e puntuale aggiornamento in funzione dei cambiamenti effettivamente intervenuti nella struttura organizzativa. I cambiamenti sono inoltre oggetto di adeguate comunicazioni organizzative.

c) Assetto organizzativo

I ruoli aziendali sono stabiliti nel Mansionario aziendale periodicamente aggiornato. Il ruolo di CEO è espletato da Mariella Bonardi. La gestione del sistema qualità è affidata a B.P., mentre la gestione degli aspetti relativi alla sicurezza sul lavoro e all'ambiente è in capo ad una società di consulenza esterna ed il ruolo di RSPP è stato affidato ad un consulente della stessa. La Funzione IT è centralizzata in Tecnogomma. La Direzione Commerciale è in capo a M.B. che applica procedure e controlli di Gruppo. L'Amministrazione Finanza è rispettivamente gestita:

- da M.S., Amministrazione
- da A.B., Tesoreria
- da E.P., Controllo Gestione

ORGANIGRAMMA Gruppo Tecnogomma International

ORGANIGRAMMA GENERALE 26/02/2025

F:\Qualità\Documentazione\Int\Use\MD205_01.doc
MD205 Rev. 01 del 26/02/2025

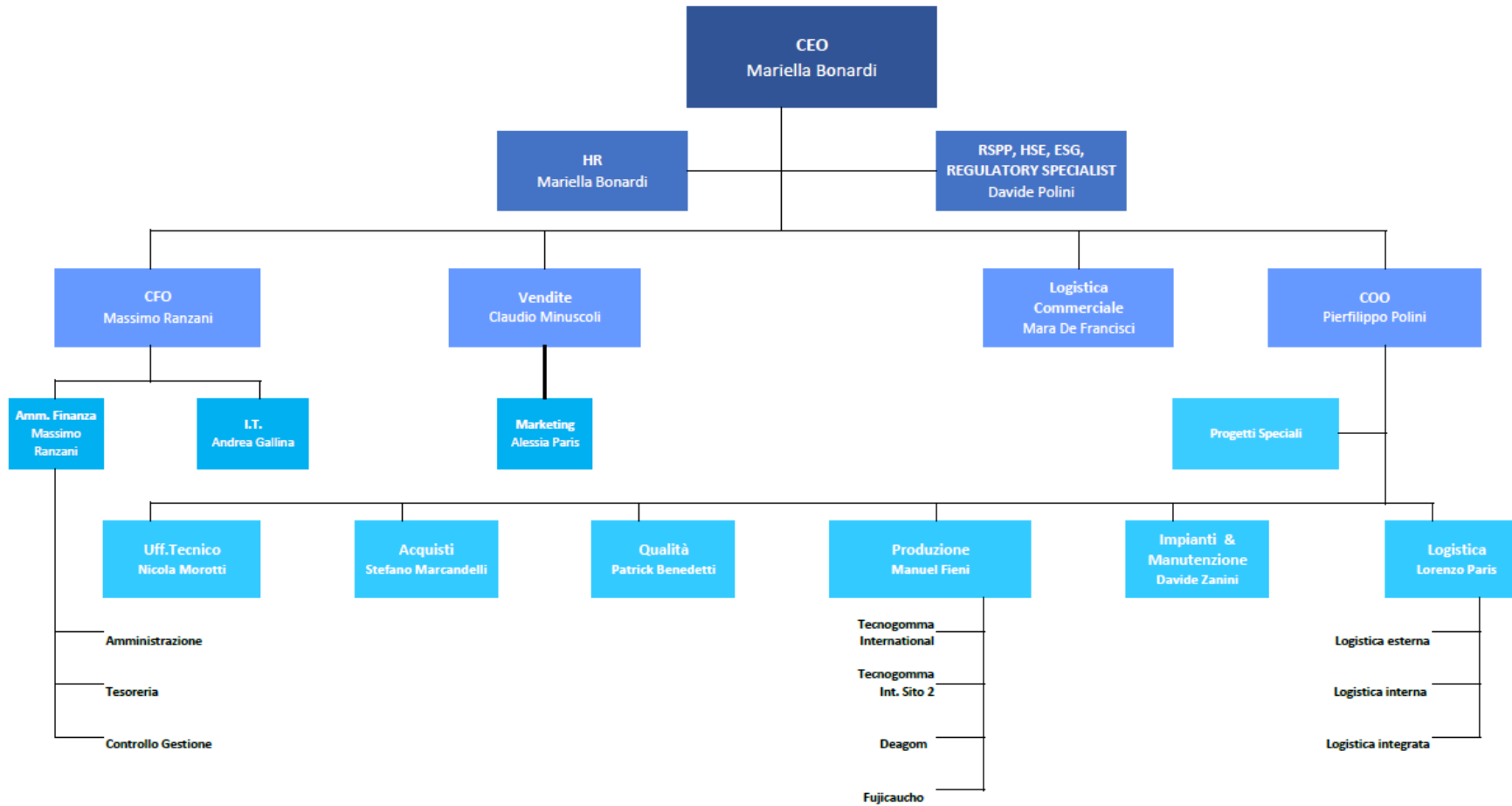

d) Il sistema di deleghe e procure

Così come richiesto dalla buona pratica aziendale e specificato anche nelle Linee Guida di Confindustria nell'ultima versione approvata, il Consiglio di amministrazione di Deagom S.r.l. è l'organo preposto a conferire ed approvare formalmente le deleghe ed i poteri di firma, assegnati in coerenza con le responsabilità organizzative e gestionali definite, con una puntuale indicazione delle soglie di approvazione delle spese.

Il livello di autonomia, il potere di rappresentanza ed i limiti di spesa assegnati ai vari titolari di deleghe e procure all'interno della Società risultano sempre individuati. Essi sono fissati in modo coerente con il livello gerarchico del destinatario della delega o della procura nei limiti di quanto strettamente necessario all'espletamento dei compiti e delle mansioni oggetto di delega.

I poteri così conferiti vengono periodicamente aggiornati in funzione dei cambiamenti organizzativi che intervengono nella struttura della Società.

La Società ha, inoltre, istituito un flusso informativo, nei confronti di tutte le funzioni e soggetti aziendali, a qualsiasi titolo interessati, incluso l'Organismo di Vigilanza, al fine di garantire la comunicazione dei poteri e dei relativi cambiamenti.

3. DEFINIZIONI

Al fine di una più completa comprensione del presente Modello di Organizzazione e di Gestione si elencano le seguenti definizioni e/o abbreviazioni utilizzate nello stesso:

- **DECRETO** o D.Lgs. n.231/01: è il Decreto Legislativo n.231 dell'8 giugno 2001 dal titolo "Disciplina della responsabilità amministrativa delle persone giuridiche, delle Società e delle associazioni anche prive di personalità giuridica". Con tale abbreviazione si intendono tutte le modifiche od integrazioni avvenute successivamente alla sua emanazione ed attualmente in vigore.
- **SOCIETÀ**: si intende Deagom S.r.l.
- **MODELLO** o **MOG**: è l'insieme dei principi di comportamento, dei processi operativi (o protocolli) e delle regole adottate dalla Società al fine di prevenire i reati, così come previsto dagli artt. 6 e 7 del D. Lgs.n.231/01.
- **ORGANISMO DI VIGILANZA** o **OdV**: è l'Organismo della Società, previsto dall'art.6 del D. Lgs.n.231/01, al quale è affidato il compito di vigilare sul funzionamento del Modello,

sulla sua osservanza e sull'eventuale aggiornamento, nelle modalità e secondo le formalità previste dal presente Modello.

- **CODICE ETICO:** si intende il Codice Etico del Gruppo Tecnogomma, contenuto nel presente Modello.
- **PROCESSO OPERATIVO o PROTOCOLLO:** si intende la specifica procedura adottata dal Gruppo per la prevenzione dei reati.
- **DESTINATARI:** sono i soggetti a cui è rivolto il modello, in particolare dipendenti, collaboratori, membri degli Organi, consulenti e fornitori.

4. RIFERIMENTI NORMATIVI

4.1. Il Decreto Legislativo n.231/01

Il Decreto Legislativo 8 giugno 2001, n. 231, che reca la “Disciplina della responsabilità amministrativa delle persone giuridiche, delle Società e delle associazioni anche prive di personalità giuridica” (di seguito anche il “Decreto” o il “D. Lgs. n.231/01”), entrato in vigore il 4 luglio 2001 in attuazione dell’art. 11 della Legge Delega 29 settembre 2000 n. 300, ha introdotto nell’ordinamento giuridico italiano la responsabilità amministrativa degli enti, ove per “enti” devono intendersi le Società commerciali, di capitali e di persone, e le associazioni, anche prive di personalità giuridica. Tale nuova forma di responsabilità, sebbene sia definita “amministrativa” dal legislatore, presenta i caratteri propri della responsabilità penale, essendone rimesso l’accertamento al giudice penale competente dei reati dai quali essa è fatta derivare, ed essendo estese all’ente le medesime cautele e garanzie del processo penale. La responsabilità amministrativa dell’ente deriva dal compimento di reati, espressamente indicati nel D. Lgs. n.231/01, commessi, nell’interesse o a vantaggio dell’ente, da persone fisiche che rivestono funzioni di rappresentanza, amministrazione o direzione dell’ente o di una sua unità organizzativa dotata di autonomia finanziaria e funzionale, o che ne esercitano, anche di fatto, la gestione ed il controllo (c.d. “soggetti apicali”), ovvero che siano sottoposte alla direzione o vigilanza di uno dei soggetti sopra indicati (c.d. “sottoposti”). Oltre all’esistenza dei requisiti sin qui descritti, il Decreto richiede anche l’accertamento della colpevolezza dell’ente, al fine di poterne affermare la responsabilità. Tale requisito è riconducibile ad una “colpa da organizzazione”, da intendersi quale mancata adozione, da parte dell’ente, di misure preventive idonee a prevenire la commissione dei reati previsti, da parte dei soggetti espressamente individuati dal Decreto.

Il legislatore ha inteso introdurre una responsabilità personale e autonoma dell'Ente, distinguendola da quella della persona fisica autrice materiale del reato, in forza della quale l'Ente stesso risponde delle conseguenze del fatto illecito con il proprio patrimonio.

In sostanza, la responsabilità amministrativa di cui al Decreto consiste nell'imputazione di un reato anche a soggetti diversi dalle persone fisiche autrici dell'illecito stesso.

Senonché, non si può tuttavia escludere a priori che talune fattispecie criminose possano anche solo potenzialmente concretizzarsi nell'operatività dell'Ente così che, con il presente lavoro, si intende fornire le basi per un adeguamento in materia rendendo tale eventualità ancora più difficilmente realizzabile in concreto.

La disciplina (articolo 5) dispone che l'Ente è responsabile per reati commessi nel suo interesse o a suo vantaggio:

- da persone che rivestono funzioni di rappresentanza, di amministrazione o direzione dell'Ente o di una sua unità organizzativa dotata di autonomia finanziaria o funzionale nonché da persone che esercitano, anche di fatto, la gestione e il controllo dello stesso ("c.d. "apicali");
- da persone sottoposte alla direzione o alla vigilanza di uno dei soggetti di cui alla precedente lettera a) (cd. "sottoposti").

È, altresì, previsto che l'Ente non risponde dell'illecito quando lo stesso sia commesso da persona fisica che ha agito nell'interesse proprio o di terzi.

Tanto premesso, è di fondamentale importanza il richiamo normativo alle condizioni di esclusione della responsabilità dell'Ente (artt. 6 e 7 del D. Lgs. n.231/01).

Ebbene, nel caso di "reati commessi da soggetti in posizione apicale" l'articolo 6, comma 1, dispone che l'Ente non risponde se prova che:

- l'organo dirigente ha adottato ed efficacemente attuato, prima della commissione del fatto, modelli di organizzazione e di gestione (di seguito: MOG) idonei a prevenire reati della specie di quello verificatosi;
- il compito di vigilare sul funzionamento, sull'osservanza dei MOG e di curare il loro aggiornamento è stato affidato a un organismo dell'Ente dotato di poteri di iniziativa e di controllo;
- le persone hanno commesso il reato eludendo fraudolentemente i MOG;
- non vi è stata l'omessa ovvero l'insufficiente vigilanza da parte dell'organismo di cui sopra.

Nell'ipotesi di reati commessi da "sottoposti", l'articolo 7 dispone che l'Ente è responsabile se la commissione del reato è stata resa possibile dall'inosservanza degli obblighi di direzione o vigilanza. In questo caso è esclusa l'inosservanza degli obblighi di direzione o vigilanza se l'Ente, prima della commissione del reato, ha adottato ed efficacemente attuato (presunzione di esclusione) un MOG idoneo a prevenire reati della specie di quello verificatosi. Quando l'autore del reato è un soggetto "sottoposto" all'altrui direzione o vigilanza, si avrà la responsabilità dell'Ente non in via presuntiva bensì solo qualora venga dimostrata una violazione degli obblighi di direzione e vigilanza.

Ad ogni modo, pur nelle distinzioni appena descritte, si può concludere che il legislatore ha rifiutato un criterio meramente oggettivo (rispettando così il principio di colpevolezza), costruendo un particolare modello di imputazione del colpevole, prevedendo il seguente meccanismo processuale di inversione dell'onere della prova, in base al quale l'Ente deve provare:

- la predisposizione dei MOG;
- l'idoneità dei MOG a prevenire reati della stessa specie di quello verificatosi;
- l'affidamento ad un autonomo organismo di controllo (Organismo di Vigilanza);
- la commissione del reato eludendo fraudolentemente i MOG;
- la sufficiente vigilanza dell'organismo di controllo.

4.2. Reati previsti dal D. Lgs. n. 231/2001

Il D. Lgs. n. 231/2001 indica le seguenti fattispecie di reato che comportano la responsabilità amministrativa dell'Ente.

Il Decreto, al momento dell'entrata in vigore, disciplinava la responsabilità amministrativa degli enti in relazione ai soli reati contro la Pubblica Amministrazione previsti agli artt. 24 e 25.

Successivi interventi legislativi hanno progressivamente ampliato il catalogo dei reati presupposto della responsabilità amministrativa dell'Ente. Le fattispecie di reato oggi suscettibili di configurare la responsabilità amministrativa della Società, se commessi nel suo interesse o a suo vantaggio dai soggetti sopra menzionati, sono espressamente richiamate dagli artt. 24, 24-bis, 24-ter, 25, 25-bis, 25-bis.1, 25-ter, 25-quater, 25-quater.1, 25-quinquies, 25-sexies e 25-septies, 25-octies, , 25-octies 1, 25-novies, 25-decies, 25-undecies, 25-duodecies 25-terdecies, 25-quaterdecies, 25-quinquiesdecies e 25-sexiesdecies del D.Lgs. 231/01, nonché dalla L. 146/2006 e dal D.lgs. 58/1998 (TUF).

Tali fattispecie di reato possono essere comprese, per comodità espositiva, nelle seguenti categorie:

- Delitti nei rapporti con la Pubblica Amministrazione (quali ad esempio corruzione, induzione indebita a dare o promettere utilità³, concussione, malversazione ai danni dello Stato, truffa ai danni dello Stato, frode informatica⁴ ai danni dello Stato, richiamati dagli artt. 24 e 25⁵ del d.lgs. 231/01)⁶;
- Delitti informatici e trattamento illecito di dati (richiamati dall'art. 24-bis d.lgs. 231/01)⁷;
- Delitti di criminalità organizzata, sia su scala "transnazionale" (richiamati dalla Legge 16 marzo 2006 n. 146), che nazionale (richiamati dall'art. 24-ter d.lgs. 231/01);
- Delitti contro la fede pubblica (falsità in monete, carte di pubblico credito e valori di bollo, e in strumenti o segni di riconoscimento), richiamati dall'art. 25-bis d.lgs. 231/01)⁸;

³ Rubrica così modificata dal n. 1) della lettera a) del comma 77 dell'art. 1, L. 6/11/2012, n. 190.

⁴ La Legge di conversione del 15 ottobre 2013 n. 119 che ha convertito in legge, con modificazioni, il decreto-legge 14 agosto 2013, n. 93, recante "disposizioni urgenti in materia di sicurezza e per il contrasto della violenza di genere, nonché in tema di protezione civile e di commissariamento delle province"(GU Serie Generale n.242 del 15-10-2013) ha introdotto l'art. 640-ter comma 3 c.p. disciplinante la fattispecie di "frode informatica con furto o indebito utilizzo dell'identità digitale", la quale riguarda la frode informatica, cioè l'alterazione del funzionamento di un sistema informatico o telematico o l'intervento su dati, informazioni o programmi contenuti in un sistema informatico o telematico mediante il furto o l'indebito utilizzo dell'identità digitale in danno di uno o più soggetti. L'identità digitale è comunemente intesa come l'insieme delle informazioni e delle risorse concesse da un sistema informatico ad un particolare utilizzatore sotto un processo di identificazione che consiste, per come definito dall'art. 1, lett. u-ter del D.Lgs. n. 82/2005, nella validazione, effettuata attraverso opportune tecnologie, che ne consentano l'individuazione nei sistemi informativi. Scopo dell'intervento normativo è quello di implementare la tutela dell'identità digitale, al fine di aumentare la fiducia dei cittadini nell'utilizzazione dei servizi online e porre così un argine al fenomeno delle frodi realizzate mediante il furto di identità, che proprio la giurisprudenza di legittimità (Cass. n. 9891 dell'11 marzo 2011) ha affermato integrare il reato previsto dall'art. 640-ter e non quello di cui all'art. 615-ter c.p. ("accesso abusivo ad un sistema informatico o telematico").

⁵ Art. 25 come da ultimo modificato dalla L. n. 3/2019, che ha introdotto nel novero dei reati presupposto l'art. 246bis Cod. Pen, rubricato "Traffico di influenze illecite".

⁶ Artt. 24 e 25 modificati dal D. Lgs. 14 luglio 2020 n. 75 – Attuazione della Direttiva PIF, con l'introduzione di nuovi reati presupposto, quali: art. 356 c.p. – Frode nelle pubbliche forniture; art. 2 Legge 898/1986 – Frodi nel settore agricolo; art. 314 c.p. – Peculato; art. 316 c.p. Peculato mediante profitto dell'errore altrui; art. 323 c.p. – Abuso d'ufficio.

⁷ La Legge 48/08 di ratifica della Convenzione del Consiglio d'Europa sulla Criminalità Informatica di Budapest (23 novembre 2001) ha previsto l'introduzione dell'art. 24-bis nel D.Lgs. 231/01, estendendo la responsabilità amministrativa delle persone giuridiche ai c.d. reati di "criminalità informatica": falsità in un documento informatico pubblico o privato (491-bis c.p.), accesso abusivo ad un sistema informatico o telematico (615-ter c.p.), detenzione e diffusione abusiva di codici di accesso a sistemi informatici o telematici (615-quater c.p.), diffusione di apparecchiature, dispositivi o programmi informatici diretti a danneggiare o interrompere un sistema informatico o telematico (615-quinquies c.p.), intercettazione, impedimento o interruzione illecita di comunicazioni informatiche o telematiche (617-quater c.p.), installazione di apparecchiature atte ad intercettare, impedire o interrompere comunicazioni informatiche o telematiche (617-quinquies c.p.), danneggiamento di informazioni, dati e programmi informatici (635-bis c.p.), danneggiamento di informazioni, dati e programmi informatici utilizzati dallo Stato o da altro ente pubblico o comunque di pubblica utilità (635-ter c.p.), danneggiamento di sistemi informatici o telematici (635-quater c.p.), danneggiamento di sistemi informatici o telematici di pubblica utilità (635-quinquies c.p.), frode informatica del soggetto che presta servizi di certificazione di firma elettronica (640-quinquies c.p.).

⁸ L'art. 25-bis è stato introdotto nel d.lgs. 231/01 dall'art. 6 del D.L. 350/2001, convertito in legge, con modificazioni, dall'art. 1 della L. 409/2001. Si tratta dei reati di falsificazione di monete, spendita e introduzione nello Stato, previo concerto, di monete falsificate (art. 453 c.p.), alterazione di monete (art. 454 c.p.), spendita e introduzione nello Stato, senza concerto, di monete falsificate (art. 455 c.p.), spendita di monete falsificate ricevute in buona fede (art. 457 c.p.), falsificazione di valori di bollo, introduzione nello Stato, acquisto, detenzione o messa in circolazione di valori di bollo

- Reati di turbata libertà dell'industria e del commercio (richiamati dall'art. 25-bis.1 del d.lgs. 231/01)⁹;
- Reati societari (quali ad esempio false comunicazioni sociali, corruzione tra privati¹⁰ richiamati dall'art. 25-ter d.lgs. 231/01)¹¹;

falsificati (art. 459 c.p.), contraffazione di carta filigranata in uso per la fabbricazione di carte di pubblico credito o di valori di bollo (art. 460 c.p.), fabbricazione o detenzione di filigrane o di strumenti destinati alla falsificazione di monete, di valori di bollo o di carta filigranata (art. 461 c.p.), uso di valori di bollo contraffatti o alterati (art. 464 c.p.). La Legge 99/2009, entrata in vigore il 15 agosto 2009, ha comportato la nuova formulazione dell'art. 25-bis ("falsità in monete, in carte di pubblico credito, in valori di bollo e in strumenti o segni di riconoscimento") che prevede l'introduzione di fattispecie di reato non contemplate nella vecchia dicitura. Le modifiche nel corpo dell'articolo prevedono l'introduzione della lettera f-bis) e la responsabilità amministrativa degli enti per i reati di: contraffazione, alterazione o uso di segni distintivi di opere dell'ingegno o di prodotti industriali (art. 473 c.p.), introduzione nello Stato e commercio di prodotti con segni falsi (art. 474 c.p.).

⁹ La medesima legge 99/2009 ha comportato, inoltre, l'introduzione dell'art. 25-bis.1 nel D.Lgs. 231/01, ossia la previsione delle responsabilità in capo agli enti rispetto alla commissione di reati contro l'industria ed il commercio. In particolare, Tra i reati rilevanti ai sensi del presente articolo vi sono: turbata libertà dell'industria o del commercio (art. 513 c.p.), frode nell'esercizio del commercio (art. 515 c.p.), vendita di sostanze alimentari non genuine come genuine (art. 516 c.p.), vendita di prodotti industriali con segni mendaci (art. 517 c.p.), fabbricazione e commercio di beni realizzati usurpando titoli di proprietà industriale (art. 517-ter c.p.), contraffazione di indicazioni geografiche o denominazioni di origine dei prodotti agroalimentari (art. 517-quater c.p.), illecita concorrenza con minaccia o violenza (art. 513-bis. c.p.), frodi contro le industrie nazionali (art. 514 c.p.).

¹⁰ Tale fattispecie di reato è stata introdotta nel D.Lgs. 231/2001 dalla lettera b) del comma 77 dell'art. 1, L. 6/11/2012, n. 190, che ha modificato l'art. 25 ter prevedendo che "1. Salvo che il fatto costituisca più grave reato, gli amministratori, i direttori generali, i dirigenti preposti alla redazione dei documenti contabili societari, i sindaci e i liquidatori, che, a seguito della dazione o della promessa di denaro o altra utilità, per sé o per altri, compiono od omettono atti, in violazione degli obblighi inerenti al loro ufficio o degli obblighi di fedeltà, cagionando nocumento alla Società, sono puniti con la reclusione da uno a tre anni. 2. Si applica la pena della reclusione fino a un anno e sei mesi se il fatto è commesso da chi è sottoposto alla direzione o alla vigilanza di uno dei soggetti indicati al primo comma. 3. Chi dà o promette denaro o altra utilità alle persone indicate nel primo e nel secondo comma è punito con le pene ivi previste. 4. Le pene stabilite nei commi precedenti sono raddoppiate se si tratta di Società con titoli quotati in mercati regolamentati italiani o di altri Stati dell'Unione europea o diffusi tra il pubblico in misura rilevante ai sensi dell'articolo 116 del testo unico delle disposizioni in materia di intermediazione finanziaria, di cui al decreto legislativo 24 febbraio 1998, n. 58, e successive modificazioni. 5. Si procede a querela della persona offesa, salvo che dal fatto derivi una distorsione della concorrenza nella acquisizione di beni o servizi". La nuova lettera s-bis dell'art.25-ter prevede, in sostanza, che ai sensi del D. Lgs. 231/01 può essere sanzionata la Società cui appartiene il soggetto corruttore, in quanto solo questa Società può essere avvantaggiata dalla condotta corruttiva. Al contrario, la Società alla quale appartiene il soggetto corrotto, per definizione normativa, subisce un danno in seguito alla violazione dei doveri d'ufficio o di fedeltà.

¹¹ L'art. 25-ter è stato introdotto nel d.lgs. 231/01 dall'art. 3 del d.lgs. 61/2002. Si tratta dei reati di false comunicazioni sociali e false comunicazioni sociali in danno dei soci o dei creditori (artt. 2621 e 2622 c.c.), impedito controllo (art. 2625, 2° comma, c.c.), formazione fittizia del capitale (art. 2632 c.c.), indebita restituzione dei conferimenti (art. 2626 c.c.), illegale ripartizione degli utili e delle riserve (art. 2627 c.c.), illecite operazioni sulle azioni o quote sociali o della Società controllante (art. 2628 c.c.), operazioni in pregiudizio dei creditori (art. 2629 c.c.), omessa comunicazione del conflitto di interessi (art. 2629 bis c.c.), indebita ripartizione dei beni sociali da parte dei liquidatori (art. 2633 c.c.), illecita influenza sull'assemblea (art. 2636 c.c.), aggrottaggio (art. 2637 c.c.), ostacolo all'esercizio delle funzioni delle autorità pubbliche di vigilanza (art. 2638 c.c.), per i delitti di corruzione tra privati (art. 2635, comma 3 c.c.), nei casi di istigazione (art. 2635bis, comma 1 c.c.). Il reato di falsità nelle relazioni o nelle comunicazioni delle Società di revisione, disciplinato dall'art. 2624 c.c. e richiamato dall'art. 25-ter del D.Lgs. 231/01, è stato abrogato dall'art. 37, comma 34 del D. Lgs. 39/2010. La nuova formulazione introdotta dal predetto articolato normativo è ora prevista all'art.27 dello stesso D. Lgs. 39/2010, non richiamato dal D. Lgs. 231/2001. Pertanto, il reato di falsità nelle relazioni o nelle comunicazioni delle Società di revisione non è più considerato rilevante ai fini della Responsabilità amministrativa ex D. Lgs. 231/2001. Inoltre, con il D.Lgs. 38/2107 è stato introdotto il nuovo reato di "istigazione alla corruzione tra privati" (art. 2635bis c.c.) che introduce una fattispecie articolata in due ipotesi di condotta: offrire o promettere denaro o altra utilità non dovuti a soggetti apicali o aventi funzione direttive in Società o enti privati finalizzata al

- Delitti con finalità di terrorismo e di eversione dell'ordine democratico (richiamati dall'art. 25-*quater* del d.lgs. 231/01);
- Delitti contro la persona (quali ad esempio la tratta di persone, la riduzione e mantenimento in schiavitù, richiamati dall'art. 25-*quater.1* e dall'art. 25-*quinquies*¹² d.lgs. 231/01);
- Reati ed illeciti amministrativi di “market abuse” (abuso di informazioni privilegiate e manipolazione del mercato, richiamati dall'art. 25-*sexies* d.lgs. 231/01 e dal D.lgs. 58/1998)¹³;
- Reati in materia di salute e sicurezza sui luoghi di lavoro (omicidio colposo e lesioni personali gravi colpose richiamati dall'art. 25-*septies* d.lgs. 231/01)¹⁴;
- Reati di ricettazione, riciclaggio e impiego di denaro, beni o utilità di provenienza illecita, nonché autoriciclaggio (richiamati dall'art. 25-*octies* d.lgs. 231/01)¹⁵;

compimento o alla omissione di un atto in violazione degli obblighi inerenti l'ufficio o degli obblighi di fedeltà, quando la l'offerta o la promessa non sia accettata; sollecitare per se' o per altri, anche per interposta persona, una promessa o dazione di denaro o di altra utilità, per compiere o per omettere un atto in violazione degli obblighi inerenti l' ufficio o degli obblighi di fedeltà, qualora la sollecitazione non sia accettata.

¹² L'art. 25-*quinquies* è stato modificato a seguito della L. 199/2016 che ha innovato interamente l'art. 603*bis* c.p. rubricato “intermediazione illecita e sfruttamento del lavoro”. In particolare, la nuova formulazione della fattispecie penale, punita con la reclusione da uno a sei anni e la multa da 500 a 1.000 euro per ogni lavoratore reclutato:

- riscrive la condotta illecita del caporale, ovvero di chi recluta manodopera per impiegarla presso terzi in condizioni di sfruttamento, approfittando dello stato di bisogno (è soppresso il riferimento allo stato di "necessità"); rispetto alla fattispecie vigente, è introdotta una fattispecie-base che prescinde da comportamenti violenti, minacciosi o intimidatori (non compare più il richiamo allo svolgimento di un'attività organizzata di intermediazione né il riferimento all'organizzazione dell'attività lavorativa caratterizzata da sfruttamento);
- sanziona il datore di lavoro che utilizza, assume o impiega manodopera reclutata anche mediante l'attività di intermediazione (ovvero anche - ma non necessariamente - con l'utilizzo di caporalato) con le modalità sopraindicate (ovvero sfruttando i lavoratori ed approfittando del loro stato di bisogno).

¹³ L'art. 25-*sexies* è stato introdotto nel d.lgs. 231/01 dall'art. 9, comma 3, della legge 62/2005. Si tratta dei reati di abuso di informazioni privilegiate (art. 184 d.lgs. 58/1998) e manipolazione del mercato (art. 185 d.lgs. 58/1998). La disciplina (anche penale) degli abusi di mercato è stata poi estesa con il d.lgs. 101/2009 (che ha modificato il d.lgs. 58/98 – Testo Unico Finanza) anche agli strumenti finanziari "ammessi alla negoziazione in un sistema multilaterale di negoziazione italiano" (art. 180 co. 1 lett. a) n. 2). In particolare, per le omologhe condotte relative ai predetti strumenti sono state introdotte fattispecie di reato di natura contravvenzionale: abuso di informazioni privilegiate (art. 184 co. 3 *bis* d.lgs. 58/98) e manipolazione di mercato (art. 185 co. 2 *bis* d.lgs. 58/98).

In forza di quanto previsto dall'art. 187-*quinquies* d.lgs. 58/98, sul versante amministrativo sono altresì da considerare illeciti-presupposto della responsabilità dell'ente: abuso di informazioni privilegiate (art. 187-*bis* d.lgs. 58/98) e manipolazione del mercato (art. 187-*ter* d.lgs. 58/98). Anche per tali illeciti amministrativi è prevista l'estensione di applicabilità ai fatti concernenti gli strumenti finanziari di cui art. 180 co. 1 lett. a) n. 2.

¹⁴ L'art. 25-*septies* d.lgs. 231/01 è stato introdotto dalla legge 123/07. Si tratta dei reati di omicidio colposo e lesioni colpose gravi o gravissime commessi con la violazione delle norme antinfortunistiche e sulla tutela dell'igiene e della salute sul lavoro (artt. 589 e 590, co. 3, c.p.).

¹⁵ Il D.Lgs. 231/07 di recepimento della Direttiva 2005/60/CE del Parlamento Europeo in materia di antiriciclaggio ha previsto, tra l'altro, l'introduzione dell'art. 25-*octies* nel D.Lgs. 231/01 ossia la previsione delle responsabilità in capo agli enti rispetto ai reati di ricettazione, riciclaggio ed impiego di denaro, beni o utilità di provenienza illecita. I reati di riciclaggio ed impiego di denaro, beni o utilità di provenienza illecita, già rilevanti ai sensi del D.Lgs. 231/01 purché connotati dal requisito della “transnazionalità”, sono stati quindi rubricati diversamente in forza della nuova previsione normativa, essendo ora rilevanti per la responsabilità dell'ente anche se commessi sul solo territorio italiano. La legge 15 dicembre 2014, n. 186 poi ha introdotto il reato di autoriciclaggio di cui all'art. 648 -*ter.1* tra i reati presupposto sanzionati ai sensi del D.Lgs. 231/2001 al fine di “sterilizzare” i risvolti economici del reato presupposto compiuto a

- Delitti in materia di strumenti di pagamento diversi dai contanti (richiamati dall'*art. 25-octies.1* D. Lgs. 231/01)¹⁶;
- Delitti in materia di violazione dei diritti d'autore (richiamati dall'*art. 25-novies* d.lgs. 231/01)¹⁷;
- Delitto di induzione a non rendere dichiarazioni o a rendere dichiarazioni mendaci all'autorità giudiziaria (art. 377-bis c.p., richiamato dall'*art. 25-decies* d.lgs. 231/01)¹⁸;
- Reati ambientali (richiamati dall'*art. 25-undecies* del d.lgs. 231/01)¹⁹;
- Impiego di cittadini di paesi terzi il cui soggiorno è irregolare (art.25-duodecies)²⁰;
- Razzismo e xenofobia (art.25-terdecies)²¹;

monte dal reo e di contrastare dette condotte svolte per mezzo o attraverso la copertura di una persona giuridica. Ne consegue la possibilità di sanzionare gli enti i cui dipendenti (apicali o non), dopo aver commesso o concorso a commettere un delitto non colposo, impieghino, sostituiscano, trasferiscano, in attività finanziarie, imprenditoriali o speculative il denaro, i beni o le altre utilità provenienti dalla commissione del precedente delitto, in modo da ostacolare concretamente l'identificazione della provenienza delittuosa.

¹⁶ L'art. 25-octies1 è stato introdotto il 14 dicembre 2021, con l'entrata in vigore del D. Lgs. 8 novembre 2021, n. 184, in attuazione della Direttiva UE 2019/ 713, relativa alla lotta contro le frodi e le falsificazioni di mezzi di pagamento diversi dai contanti.

¹⁷ Con la legge 99/2009 è stato introdotto nel D.Lgs. 231/01 anche l'art. 25-novies, che prevede le responsabilità in capo agli enti rispetto alla commissione di reati previsti dalla L. 633/1941 a protezione del diritto d'autore (e, in particolare, degli artt. 171, 171-bis, 171-ter, 171-septies e 171-octies).

¹⁸ Con la successiva legge 116/2009 - anch'essa entrata in vigore il 15 agosto 2009 e successivamente modificata nel D.Lgs. 121/2011, è stata introdotta la responsabilità in capo agli enti (articolo 25-decies del Decreto) per la commissione del reato di induzione a non rendere dichiarazioni o a rendere dichiarazioni mendaci all'autorità giudiziaria (art. 377-bis c.p.), estendendo quindi la responsabilità dell'ente anche se il reato è commesso sul solo territorio italiano (in precedenza, infatti, il reato era già rilevante ai sensi del D.Lgs. 231/01 purché connotato dal requisito della "transnazionalità").

¹⁹ L'art. 25-undecies d.lgs. 231/01 è stato introdotto dal D.Lgs. 121/2011, in attuazione della direttiva 2008/99/CE sulla tutela penale dell'ambiente, nonché della direttiva 2009/123/CE. La responsabilità degli Enti è quindi estesa per i reati commessi ai sensi degli artt. 727-bis e 733-bis del C.P., nonché per alcuni reati di cui al D.Lgs. 152/06 (Testo Unico Ambientale, artt. 29,107,108,137, 137 comma2-3-5, 137 comma 11, 182, 256, 257,257 comma1-2, 258, 258 comma 4, 259, 259 comma1, 260, 260 comma1-2, 260-bis, 279, 279 comma5), nonché ancora per i reati previsti dalla legge 7 febbraio 1992, n. 150 (artt.1 comma 1-2,2 comma 1-2, 3-bis comma 1, 6 comma 4), dall'art. 3, 3bis comma 1 della legge 28 dicembre 1993 n. 549, e dal D. Lgs. 202/07 (artt. 8 e 9). Tali fattispecie di reati sono stati aggiornati con la Legge 22 maggio 2015 n.68 recante Disposizioni in materia di delitti contro l'ambiente (G.U. Serie Generale n.122 del 28-5-2015), la quale, oltre ad aver modificato in maniera significativa il D.Lgs.152/2006 (ad esempio integrandovi un'intera sezione dedicata alla Disciplina sanzionatoria), ha introdotto all'interno del codice penale un lungo elenco di reati ambientali (collocati nel nuovo Titolo VI-bis intitolato "Dei delitti contro l'ambiente", artt.252bis,452 quater, 452 quinques, 452 sexies), una buona parte dei quali è configurato dalla Legge stessa come reato-presupposto atto a far scattare la responsabilità amministrativa dell'impresa, con conseguente modificazione e integrazione dell'articolo 25-undecies del decreto legislativo 8 giugno 2001 n.231.

²⁰ Tali fattispecie di reato sono state introdotte nel D.Lgs. 231/2001 dall'art. 2 comma 1 del D.Lgs. 16/07/2012, n. 109. Inoltre, a seguito delle modifiche apportate al Codice Antimafia in data 27/09/2017 (L. 161/2017), L'articolo 25duodecies appena licenziato stabilisce la sanzione pecuniaria da 400 a 1.000 quote e da 100 a 200 quote per i delitti connessi all'immigrazione clandestina di cui, rispettivamente, all'articolo 12, commi 3, 3-bis, 3-ter, e all'articolo 12, comma 5, del D.Lgs. 286/1998. Delitti che sono relativi alle condotte di chi dirige, organizza, finanzia, effettua il trasporto di stranieri in Italia o ne favorisce la permanenza al fine di trarre un ingiusto profitto dalla loro condizione di illegalità.

²¹ Fattispecie di reato introdotto dalla L. 167/2017 (legge europea 2017) che punisce le condotte di reato previste dall'art. 3 della L. 654/1975.

- Frode in competizioni sportive, esercizio abusivo di gioco o di scommessa e giochi d'azzardo esercitati a mezzo di apparecchi vietati (art.25-quaterdecies)²²;
- Reati tributari (art. 25-quinquiesdecies)²³;
- Reati di contrabbando (art. 25-sexiesdecies)²⁴;
- Delitti contro il patrimonio culturale (art. 25-septiesdecies)²⁵;
- Riciclaggio di beni culturali e devastazione e saccheggio di beni culturali e paesaggistici (art. 25-duodevicies)²⁶.

L'**Allegato 1**, denominato "**Reati rilevanti ex D. Lgs. 231/2001**", contiene una sintetica descrizione dei reati presupposto previsti dal Decreto ed è costantemente aggiornato.

Le sanzioni previste dal D.lgs. 231/2001 a carico della società in conseguenza della commissione, o tentata commissione, dei reati sopra menzionati sono:

- sanzione pecuniaria fino a un massimo di € 1.549.370,69 (e sequestro conservativo in sede cautelare);
- sanzioni interdittive (anche come misure cautelari) di durata non inferiore a tre mesi e non superiore a due anni:
 - interdizione dall'esercizio dell'attività;
 - sospensione o revoca delle autorizzazioni, licenze o concessioni funzionali alla commissione dell'illecito;
 - divieto di contrattare con la pubblica amministrazione;
 - esclusione da agevolazioni, finanziamenti, contributi o sussidi e l'eventuale revoca di quelli concessi;
 - divieto di pubblicizzare beni o servizi;
 - confisca (e sequestro preventivo in sede cautelare);
 - pubblicazione della sentenza in caso di applicazione di una sanzione interdittiva.

²² Articolo introdotto dall'art. 5 della Legge 3 maggio 2019, n. 39, pubblicata in data 16/05/2019.

²³ Articolo introdotto dalla Legge 19 dicembre 2019 n. 157 di conversione al Decreto-legge 26 ottobre 2019 n. 124 "Disposizioni urgenti in materia fiscale e per esigenze indifferibili" e aggiornato dal D. Lgs. 14 luglio 2020 n. 75.

²⁴ Articolo introdotto dal D. Lgs. 14 luglio 2020 n. 75, attuazione della Direttiva PIF.

²⁵ Articolo introdotto dalla L. 9 marzo 2022 n. 22 recante le disposizioni in materia di reati contro il patrimonio culturale.

²⁶ Articolo introdotto dalla L. 9 marzo 2022 n. 22 recante le disposizioni in materia di reati contro il patrimonio culturale.

Le sanzioni amministrative per la società, e le misure cautelari, possono essere applicate esclusivamente dal giudice penale nel contesto garantistico del processo penale e solo a condizione che sussistono tutti i requisiti oggettivi e soggettivi fissati dallo stesso Legislatore.

5. STRUTTURA DEL MODELLO

Il Modello della Società è stato elaborato tenendo conto dell'attività concretamente svolta dalla stessa, della sua struttura, nonché della natura e delle dimensioni della sua organizzazione. Resta peraltro inteso che il Modello verrà sottoposto agli aggiornamenti che si renderanno necessari, in base alla futura evoluzione della Società e del contesto in cui la stessa si troverà ad operare.

La Società ha proceduto ad un'analisi preliminare del proprio contesto aziendale e, successivamente, ad un'analisi delle aree di attività che presentano profili potenziali di rischio, in relazione alla commissione dei reati indicati dal Decreto. In particolar modo, sono stati analizzati: la storia della Società, il contesto societario, il settore di appartenenza, l'assetto organizzativo aziendale, il sistema di controlli interni esistente, il sistema delle procure e delle deleghe, i rapporti giuridici esistenti con soggetti terzi, la realtà operativa, le prassi e le procedure formalizzate e diffuse all'interno della Società per lo svolgimento delle operazioni.

Ai fini della preparazione del presente documento, coerentemente con le disposizioni del Decreto, con le Linee guida Confindustria e con le indicazioni desumibili ad oggi dalla giurisprudenza, la Società ha proceduto dunque:

- all'identificazione dei processi, sotto-processi o attività aziendali in cui è possibile che siano commessi i reati presupposto indicati nel Decreto, mediante interviste con i Responsabili delle funzioni aziendali;
- all'autovalutazione dei rischi (c.d. risk self assessment) di commissione di reati e del sistema di controllo interno idoneo a prevenire comportamenti illeciti;
- all'identificazione di adeguati presidi di controllo, già esistenti o da implementare nelle procedure operative e prassi aziendali, necessari per la prevenzione o per la mitigazione del rischio di commissione dei reati di cui al Decreto;
- all'analisi del proprio sistema di deleghe e poteri e di attribuzione delle responsabilità.

In relazione alla possibile commissione dei reati di omicidio colposo e lesioni gravi o gravissime commessi con violazione della normativa antinfortunistica (art. 25-septies del Decreto), la Società ha proceduto all'analisi del proprio contesto aziendale e di tutte le attività specifiche svolte, nonché

alla valutazione dei rischi a ciò connessi sulla base di quanto risulta dalle verifiche svolte in ottemperanza alle previsioni del D. Lgs. 81/2008 e della normativa speciale ad esso collegata.

Il presente Modello si compone di:

- 1- *Parte Generale*, volta ad illustrare i contenuti del D. Lgs. 231/2001 nonché gli elementi fondanti del modello di organizzazione, gestione e controllo adottato dalla Società: la sua definizione e adozione, le caratteristiche, il funzionamento e le funzioni dell'Organismo di Vigilanza, i flussi informativi da e verso l'Organismo, il sistema di Whistleblowing, il sistema disciplinare, l'attività di formazione e informazione e i criteri per l'aggiornamento del Modello stesso;
- 2 - *Parti Speciali*, predisposte a seguito dell'identificazione dei processi e delle attività "sensibili", laddove siano stati individuati potenziali profili di rischio associabili alle classi di reato richiamate dal Decreto;
- 3 - *Protocolli specifici*, volti alla gestione e organizzazione delle attività specifiche della Società soggette a maggior rischio reato ex D. Lgs. 231/2001.

a) Procedure per le Attività sensibili

In relazione al rischio di commissione sia dei reati rilevanti ai fini del D. Lgs. 231/2001 sia di reati penalmente rilevanti anche se non previsti dal sopra citato decreto, le procedure ed i controlli preventivi prevedono:

- un'attività formativa e informativa, rivolta ai Responsabili di funzione, avente per oggetto i principali rischi di commissione di reati nelle attività di competenza;
- un elenco delle informazioni e segnalazioni che devono essere forniti dai Responsabili di funzione ai fini della redazione dei documenti societari;
- un'agenda degli adempimenti societari;
- un'attività periodica di vigilanza da parte dell'Organismo di Vigilanza nominato;
- una rendicontazione periodica da parte dell'OdV nei confronti dell'organo amministrativo.

Inoltre, la prevenzione rispetto alla possibile commissione di reati rilevanti ai sensi del D. Lgs. 231/2001 è assicurata dai principi fondamentali dei processi decisionali inerenti le attività sensibili, che sono:

A. Individuazione di un Responsabile Interno.

Il Responsabile di funzione coinvolto in una attività sensibile è individuato come "Responsabile Interno". In situazioni particolari, (es. Progetti complessi), il Presidente o un Dirigente da questi

incaricato, può nominare un Responsabile Interno (Capo progetto) per le operazioni ritenute rilevanti.

Il Responsabile Interno, come sopra definito, deve predisporre, gestire e conservare la documentazione per i controlli dell'OdV, da cui risulti:

- l'indicazione degli elementi e circostanze rilevanti e attinenti all'attività sensibile (movimenti di denaro, nomina di consulenti, costituzione di ATI, consorzi, joint venture, verifiche fatte su eventuali Partner, impegni e garanzie ecc.);
- l'indicazione dei motivi che hanno portato alle scelte gestionali adottate.

In ogni caso deve essere salvaguardata la tracciabilità delle decisioni assunte, anche tramite la redazione di un verbale delle riunioni dalle quali scaturiscano decisioni con effetti giuridici per la Società, riguardanti le attività sensibili.

B. Allineamento dei poteri autorizzativi e di firma con le responsabilità aziendali.

L'OdV verificherà il sistema delle deleghe in vigore, raccomandando le opportune modifiche quando la qualifica non corrisponda ai poteri di rappresentanza del soggetto esaminato.

C. Inserimento nei contratti di clausole specifiche relative sia all'osservanza del D. Lgs. 231/2001, sia al rispetto delle leggi generali vigenti.

Le unità organizzative componenti devono fare in modo che nei contratti perfezionati siano inserite apposite clausole finalizzate:

- all'osservanza, da parte delle controparti e dei loro eventuali incaricati o consulenti, sia delle disposizioni del D. Lgs. 231/2001, sia delle leggi generali vigenti;
- all'inserimento di meccanismi sanzionatori, quale ad esempio la risoluzione del contratto, in caso di violazione sia del D. Lgs. 231/2001, sia delle leggi generali vigenti.

b) Modalità di gestione delle risorse economiche e finanziarie

I sistemi gestionali delle risorse economiche e finanziarie, sia in entrata che in uscita, sono fondati su:

- un sistema di procure/deleghe chiaramente definite;
- un sistema di procedure che regolamentano l'intero ciclo passivo dall'emissione delle richieste di acquisto al pagamento delle fatture;
- un'organizzazione aziendale basata sul principio della separazione dei compiti;

- un processo di budget che prevede opportune valutazioni preventive sugli investimenti e sui costi aziendali, le necessarie autorizzazioni e specifici meccanismi di controllo sugli scostamenti.

c) Flussi informativi nei confronti degli organismi deputati al controllo

L'obbligo di informazione grava su tutto il personale che venga in possesso di notizie relative alla commissione di reati all'interno di Deagom S.r.l. o a comportamenti non in linea con le regole adottate da Deagom S.r.l.

Le segnalazioni all'OdV, relative ad ogni violazione o sospetto di violazione del Modello, potranno essere in forma scritta, oppure potranno essere effettuate in forma verbale.

L'OdV agirà in modo da garantire i segnalanti contro qualsiasi forma di ritorsione, garantendo la riservatezza dell'identità del segnalante, fatti salvi gli obblighi di legge.

In particolare, ai sensi e per gli effetti di cui al D.Lgs. 24/2023, chi effettua segnalazioni, a qualsiasi autorità (in tal caso all'OdV), riguardanti condotte illecite o di abuso di cui sia venuto a conoscenza in ragione del suo rapporto di lavoro, non può essere – per motivi collegati alla segnalazione – soggetto a sanzioni, demansionamento, licenziato, trasferito o sottoposto ad altre misure organizzative che abbiano effetto negativo sulle condizioni di lavoro.

Le informazioni e segnalazioni relative ad atti, fatti o eventi rilevanti sia ai fini del D. Lgs. 231/2001, sia alla legislazione generale, incluse quelle di natura ufficiosa provenienti da dipendenti, consulenti, partner, sono centralizzate verso l'OdV.

L'OdV valuterà le segnalazioni ricevute e gli eventuali provvedimenti conseguenti, a sua ragionevole discrezione e responsabilità, ascoltando eventualmente l'autore della segnalazione e/o il responsabile della presunta violazione e motivando eventuali scelte di non procedere ad una indagine interna.

Le modalità di gestione dei flussi informativi all'OdV sono descritte nella Procedura PR231 – 01 Flussi Informativi OdV.

d) Tutela degli autori di segnalazioni di reati o irregolarità di cui siano venuti a conoscenza nell'ambito del rapporto di lavoro (whistleblowing)

Ai sensi del D. Lgs. 24/2023, il Modello organizzativo prevede espressamente la presenza di uno o più canali di segnalazione di condotte illecite - rilevanti ai sensi del D. Lgs. 231/2001 e fondate su elementi di fatto precisi e concordanti - o di violazioni del modello di organizzazione e gestione dell'ente, di cui i segnalanti siano venuti a conoscenza in ragione delle funzioni svolte. Tali canali devono garantire, anche tramite il ricorso a strumenti di crittografia, la riservatezza dell'identità della persona segnalante, della persona coinvolta e della persona comunque menzionata nella segnalazione, nonché del contenuto della segnalazione e della relativa documentazione. Le Procedure all'uopo predisposte, inoltre, prevedono la presa in carico e successiva valutazione solamente delle segnalazioni:

- Recapitate tramite le modalità previste dalla procedura interna di whistleblowing;
- Adeguatamente circostanziate in modo tale da far emergere fatti e situazioni relazionati a contesti determinati (indicazione di nomi o qualifiche, di uffici specifici, di eventi particolari, ecc.).

Ai fini del rispetto della norma di legge, Deagom S.r.l.:

- Istituisce idonei canali di trasmissione per le segnalazioni – come sopra specificate – di condotte illecite, rilevanti ai sensi del D. Lgs. 231/2001 e di cui siano venuti a conoscenza in ragione delle funzioni svolte, da parte di: a) persone che rivestono funzioni di rappresentanza, di amministrazione o di direzione dell'ente o di una sua unità organizzativa dotata di autonomia finanziaria e funzionale nonché da persone che esercitano, anche di fatto, la gestione e il controllo dello stesso; b) persone sottoposte alla direzione o alla vigilanza di uno dei soggetti di cui alla lettera a); c) lavoratori autonomi, lavoratori e collaboratori che svolgono la propria attività presso la società o che forniscono beni o servizi alla stessa, liberi professionisti e consulenti che collaborano con la società, volontari e tirocinanti, che siano retribuiti o non retribuiti.
- Garantisce che tali canali assicurino la riservatezza dell'identità della persona segnalante della persona coinvolta e della persona comunque menzionata nella segnalazione, informatiche, nonché del contenuto della segnalazione e della relativa documentazione;
- Vieta il compimento di atti di ritorsione o discriminatori, diretti o indiretti, nei confronti del segnalante per motivi collegati, direttamente o indirettamente, alla segnalazione. Tale

protezione è estesa anche ai facilitatori, alle persone del medesimo contesto lavorativo della persona segnalante, a quelle che hanno con il segnalante uno stabile legame affettivo o di parentela entro il quarto grado, ai colleghi di lavoro della persona segnalante, alle persone del medesimo contesto lavorativo del segnalante e che hanno con lo stesso un rapporto abituale e corrente.

- Prevede, all'interno del sistema disciplinare idonee sanzioni nei confronti: a) di chi viola le misure di tutela del segnalante; b) di chi effettua con dolo o colpa grave segnalazioni che si rivelino infondate.

Inoltre, qualora l'OdV non sia individuato come gestore dovrà ricevere:

- immediata informativa su segnalazioni rilevanti in termini 231 affinché, nell'esercizio della sua attività di vigilanza, possa condividere le proprie eventuali osservazioni e partecipare all'istruttoria o comunque seguirne l'andamento;
- un aggiornamento periodico sull'attività complessiva di gestione delle segnalazioni, anche non 231, al fine di verificare il funzionamento del sistema whistleblowing e proporre all'ente eventuali necessità di suo miglioramento.

Il sistema di Whistleblowing è definito in una procedura aziendale specifica.

6. IL CODICE ETICO

Il Modello risponde all'esigenza di prevenire la commissione dei reati previsti dal Decreto attraverso la predisposizione di regole di comportamento specifiche. Il Codice Etico è strumento di portata generale, finalizzato alla promozione di una "etica aziendale", una Carta di principi che è parte integrante delle prescrizioni del Modello. Il Codice Etico non è di per sé sufficiente a garantire prevenzione, ma costituisce comunque lo sfondo sul quale radicare una crescita aziendale finalizzata alla cultura della legalità e della prevenzione dei rischi reato. Deagom S.r.l. ha recepito il Codice Etico del Gruppo Tecnogomma International. Il Codice Etico del Gruppo Tecnogomma, così come approvato dal Consiglio di Amministrazione, e successive modificazioni, integrazioni ed aggiornamenti, risulta parte integrante del presente Modello. Il Codice è condiviso all'interno della rete intranet aziendale, nonché viene reso disponibile sul sito aziendale. Inoltre, il rispetto del Codice Etico del Gruppo Tecnogomma sarà condiviso anche con soggetti terzi che prestino servizio/offrano beni per conto della Società.

7. ORGANISMO DI VIGILANZA

In base alle previsioni del D. Lgs. 231/2001, il compito di vigilare sul funzionamento e l'osservanza del Modello di Organizzazione e di Gestione è affidato ad un Organismo dotato di indipendenza, continuità d'azione e professionalità e dotato dei relativi poteri di iniziativa e controllo. Il medesimo Organismo cura l'aggiornamento del MOG.

Come previsto dal comma 1 lett. b) dell'articolo 6 del D. Lgs. n. 231/01, l'Organismo di Vigilanza è caratterizzato da autonomia ed indipendenza rispetto alla Società.

Pertanto, l'Organismo deve svolgere attività specialistiche che presuppongono la conoscenza di strumenti e tecniche *ad hoc* e il suo operato deve essere caratterizzato da continuità d'azione, garantendo al tempo stesso, come organo collegiale, caratteristiche di indipendenza.

7.1 Composizione, nomina e durata

I membri dell'Organismo di Vigilanza devono vantare una consolidata esperienza nell'ambito dei controlli e un'adeguata preparazione in campo amministrativo o legale o gestionale nonché, un alto livello di autonomia, indipendenza e continuità d'azione.

Nel rispetto dei principi sopra citati, l'Organismo di Vigilanza di Deagom S.r.l. è un organo collegiale costituito da n. 2 membri esterni:

- Un membro esterno con competenze in ambito di sicurezza e salute sui luoghi di lavoro, ambiente, amministrative e competenze in ambito di applicazione di sistemi di controllo e gestione (ex. D. Lgs. n.231/01 o norme ISO o Audit interno, ecc...);
- Un membro esterno con competenze legali.

Inoltre, l'OdV, così composto, istituisce una Segreteria costituita da un membro interno al gruppo societario, al fine di agevolare la continuità di azione dello stesso.

Tali professionalità sono state valutate alla luce:

- a. della mappatura di rischio reato realizzata nell'applicazione del sistema ex D. Lgs. n.231/01, in quanto in grado di intervenire sui principali rischi reato;
- b. delle principali funzioni di controllo e vigilanza attribuite all'Organismo.

Nella scelta del membro dell'OdV viene tenuta in debita considerazione la conoscenza del D. Lgs. n.231/01 e della normativa penale ad esso collegata.

Al fine di garantire l'autonomia e l'indipendenza dalla Società, il membro dell'Organismo di Vigilanza non può avere:

1. rapporti di parentela o affinità entro il terzo grado con i membri dei CdA delle società e/o con i legali rappresentanti delle medesime;
2. condanne, anche non definitive, per uno dei reati previsti dal D. Lgs. n.231/2001;
3. condanne con sentenza passata in giudicato ad una pena che comporti l'interdizione, anche temporanea, dai pubblici uffici, ovvero l'interdizione anche temporanea dagli uffici direttivi delle persone giuridiche o delle imprese.

Ai fini della presente previsione, si considera equivalente alla condanna l'applicazione di pena su richiesta delle parti.

I membri dell'Organismo non sono soggetti, nello svolgimento delle proprie attribuzioni, al potere gerarchico e disciplinare di alcun organo o funzione.

I membri dell'Organismo di Vigilanza restano in carica 3 anni a far data dall'accettazione della nomina.

7.2 Revoca, sospensione e dimissioni

La revoca e la sospensione dei membri dell'OdV sono attribuite al CdA.

La revoca dell'OdV può avvenire:

1. per giusta causa (negligenza, infedeltà, inefficienza, ecc.);
2. per impossibilità sopravvenuta;
3. per il venire meno dei requisiti soggettivi di onorabilità, assenza di conflitto di interessi;
4. per il venir meno dei requisiti soggetti previsti dal precedente punto 6.1, punti I, II e III;
5. per il venire meno dei requisiti oggettivi di imparzialità, autonomia, professionalità, continuità dell'azione;
6. per il membro c.d. "esterno", per il venir meno dei requisiti di mancanza di rapporti di dipendenza, consulenza o appartenenza ad organi della stessa Società.

In caso di condanna per uno dei reati di cui ai reati previsti dal D. Lgs. n.231/01 o condanna con sentenza passata in giudicato ad una pena che comporti l'interdizione, anche temporanea, dai pubblici uffici, ovvero l'interdizione anche temporanea dagli uffici direttivi delle persone giuridiche o delle imprese, vi è decadenza immediata dal ruolo e dalla qualifica di membro dell'OdV.

In casi di particolare gravità, anche prima del giudicato è disposta la sospensione di uno o più componenti dell'Organismo di Vigilanza.

I membri potranno dimettersi in ogni momento dall'incarico. Le predette dimissioni avranno efficacia solamente con la nomina del sostituto.

In caso di dimissioni, revoca o decadenza si provvede senza ritardo alla sostituzione del componente, revocato decaduto o dimissionario.

7.3 Funzionamento

Tenuto conto della peculiarità delle attribuzioni dell'Organismo di Vigilanza e dei contenuti professionali specifici da esse richieste nello svolgimento dei compiti di controllo, l'Organismo di Vigilanza è coadiuvato dalle singole funzioni delle Società e potrà essere supportato da uno staff dedicato (selezionato, anche a tempo parziale, per compiti specifici) anche mediante delega a consulenti esterni.

Le norme relative all'organizzazione interna e al funzionamento dell'Organismo di Vigilanza possono essere adottate dallo stesso con specifico regolamento. Tale regolamento deve essere comunicato ai vertici organizzativi e approvato dall'OdV.

L'OdV dispone di autonomo potere di spesa sulla base di un preventivo annuale, proposto dall'Organismo ed approvato dal Consiglio di Amministrazione. Le spese devono essere utilizzate esclusivamente per lo svolgimento della propria attività di verifica e controllo ovvero di aggiornamento del MOG. Eventuali spese straordinarie, non contemplate nel documento previsionale, dovranno essere parimenti sottoposte alla preventiva approvazione.

Delle riunioni dell'OdV deve essere redatto relativo verbale.

7.4 Attribuzioni e poteri

All'OdV è attribuito il compito di vigilare su:

- a) l'idoneità del Modello a prevenire i reati previsti dal Decreto in relazione alla struttura aziendale;
- b) la reale attuazione del MOG ed osservanza delle prescrizioni e dei principi del MOG stesso da parte dei destinatari;
- c) l'efficacia e la diffusione del MOG adottato;
- d) l'aggiornamento del MOG laddove necessiti di adeguamento per assicurarne l'efficacia.

Dal punto di vista operativo, le attività di competenza dell'OdV sono:

- a) la vigilanza e il controllo sul rispetto dei principi del MOG e sull'applicazione delle procedure in esso previste. L'attività in oggetto potrà avvenire tramite indagini conoscitive interne, verifiche mirate su atti, operazioni, transazioni con particolare riguardo per le operazioni a rischio, accesso a tutta la documentazione aziendale necessaria, piuttosto che tramite tutti gli atti ritenuti idonei alle verifiche, nel rispetto della normativa ed informando le funzioni coinvolte. Le verifiche saranno oggetto di apposito reporting ai soggetti destinatari.
- b) il controllo dell'applicazione e del rispetto dei principi etici.
- c) la verifica periodica dell'adeguatezza del MOG in ordine alla sua reale capacità di prevenire i comportamenti illeciti, tramite ad esempio la revisione periodica delle aree di rischio, la verifica della completezza delle procedure aziendali, l'analisi delle modifiche nei processi, ecc..
- d) l'elaborazione di proposte di adeguamento del MOG in funzione della naturale evoluzione del contesto aziendale e normativo, ad esempio rivedendo periodicamente la mappatura dei rischi. l'attività propositiva e consultiva su misure di prevenzione del rischio nei confronti degli organi sociali o delle funzioni aziendali in grado di garantirne l'applicazione.
- e) il coordinamento con altre funzioni aziendali o con gli organi sociali in modo da consentire una compartecipazione trasversale di tutta l'azienda nel garantire l'efficacia del MOG applicato.
- f) il monitoraggio della formazione periodica attivata in azienda relativamente alle materie oggetto del D. Lgs. n.231/01 e della chiarezza dell'informazione, ad esempio verificando la diffusione tramite pubblicazione in rete del Modello, concordando il piano di formazione relativo e controllandone l'esecuzione periodica, monitorando l'adeguata divulgazione di organigramma, funzionigramma, sistema sanzionatorio, etc., ed informando ed aggiornando gli organi sociali come più dettagliatamente specificato nel paragrafo "Attività di reporting dell'OdV verso gli altri organi aziendali".
- g) l'avvio di indagini interne, unitamente al gestore delle segnalazioni, nel caso si sia evidenziata o sospettata la violazione del Modello, ovvero la commissione di reati, o la violazione dei principi di tutela del segnalante (whistleblowing).

- h) il coordinamento con il Responsabile dei Servizi di Prevenzione e Protezione ai sensi delle norme vigenti in materia di igiene e sicurezza sul lavoro, al fine di assicurare un raccordo costante ed un'integrazione progressiva delle rispettive competenze.
- i) il coordinamento con i responsabili delle varie funzioni presenti nella Società per il controllo delle attività nelle aree rischio e confrontarsi con essi su tutte le problematiche relative all'attuazione del Modello.
- j) la raccolta, elaborazione e conservazione di tutte le informazioni rilevanti ricevute sul rispetto del Modello.

Per svolgere le proprie attività l'OdV può:

- ✓ accedere liberamente, senza autorizzazioni preventive, a ogni documento aziendale, informazione o dato rilevante per lo svolgimento delle funzioni ad esso attribuite dal Decreto e dal MOG;
- ✓ disporre che i responsabili delle direzioni aziendali, e in ogni caso tutti i Destinatari, forniscano tempestivamente le informazioni, i dati e/o le notizie loro richieste per individuare aspetti connessi alle varie attività aziendali rilevanti ai sensi del MOG e per verificare la sua effettiva attuazione da parte delle strutture organizzative aziendali;
- ✓ definire incontri periodici e specifici con i membri degli organi, i dipendenti, i collaboratori e/o i fornitori, ove ne ravvisi la necessità in ordine alla possibile non applicazione del MOG o alla eventualità di commissione di uno dei reati previsti dal Decreto.

Ogni attività, informazione, segnalazione o report acquisiti o prodotti devono essere documentati e conservati dall'organismo di Vigilanza in un apposito archivio, il cui accesso è consentito, oltre che all'Organismo di Vigilanza stesso, ai componenti del Consiglio di Amministrazione e ai soggetti espressamente autorizzati dal medesimo CdA.

7.5 Obblighi di informazione nei confronti dell'OdV

Al fine di agevolare l'attività di vigilanza sul Modello, nonché l'accertamento delle cause o disfunzioni che avessero reso eventualmente possibile il verificarsi di reati, qualsiasi informazione, comunicazione e documentazione, anche se proveniente da terzi, riguardante l'attuazione del modello va inoltrata all'Organismo di Vigilanza.

Devono essere tempestivamente comunicate all'OdV ogni violazione o sospetto di violazione del Modello e del Codice Etico.

Allo stesso Organismo dovranno essere trasmessi, a cura delle funzioni della Società, le informazioni relative ai procedimenti, agli accertamenti ed alle verifiche aventi ad oggetto le condotte previste dal Modello, nonché di tutti quegli eventi che siano in qualche modo attinenti a tali reati.

L'Organismo di Vigilanza deve essere tempestivamente informato di ogni cambiamento avente ad oggetto sia il Modello che la struttura organizzativa e funzionale della Società.

Devono essere tempestivamente ed obbligatoriamente trasmesse all'OdV le informative concernenti:

- ✓ il sistema delle deleghe ed ogni eventuale modifica dell'organigramma;
- ✓ i provvedimenti e/o notizie provenienti da organi di polizia giudiziaria, o da qualsiasi altra autorità, dai quali si evinca lo svolgimento di indagini, anche nei confronti di ignoti, per i reati di cui al Decreto;
- ✓ le richieste di assistenza legale inoltrate dai Dipendenti e/o Dirigenti in caso di avvio di procedimento giudiziario per i reati previsti dal Decreto;
- ✓ i rapporti preparati dai responsabili di altre funzioni aziendali nell'ambito della loro attività di controllo;
- ✓ ogni eventuale modifica di Documenti di Valutazione dei Rischi;
- ✓ le segnalazioni di avvenuto infortunio sul lavoro avvenuto all'interno di Deagom S.r.l. o a propri fornitori all'interno delle aree di pertinenza di Deagom S.r.l.;
- ✓ quanto specificatamente stabilito nei processi operativi previsti nella Parte Speciale del MOG.

Le segnalazioni devono essere effettuate in forma scritta, anche anonima.

Le informative acquisite dall'Organismo saranno trattate in modo da garantire:

- ✓ il rispetto della persona, della dignità umana e della riservatezza ed evitare per i segnalanti qualsiasi forma di ritorsione, penalizzazione o discriminazione;
- ✓ nel rispetto della privacy aziendale;
- ✓ la tutela dei diritti di Enti e persone in relazione alle quali sono state effettuate segnalazioni in mala fede e successivamente risultate infondate.

L'Organismo di Vigilanza valuterà le segnalazioni pervenute con discrezionalità e responsabilità e attiverà tutti gli approfondimenti ritenuti necessari.

7.5.1 Flussi informativi periodici

Tra le informazioni che devono comunque essere obbligatoriamente e periodicamente indirizzate all'Organismo di Vigilanza si segnalano, a titolo esemplificativo:

- le decisioni relative alla richiesta, erogazione ed utilizzo di finanziamenti pubblici;
- i prospetti riepilogativi dei contratti per i quali Deagom S.r.l. è risultata affidataria;
- le richieste di assistenza legale inoltrate dai dirigenti e/o dai dipendenti nei confronti dei quali la Magistratura procede per i reati di cui al catalogo al momento vigente;
- i provvedimenti e/o notizie provenienti da organi di Polizia giudiziaria, o da qualsiasi altra autorità, dai quali si evinca lo svolgimento di indagini, anche nei confronti di ignoti, per i reati di cui al D. Lgs. 231/2001;
- le notizie relative all'effettiva attuazione, a tutti i livelli aziendali, del Modello, con evidenza dei procedimenti disciplinari svolti e delle eventuali sanzioni irrogate ovvero dei provvedimenti di archiviazione di tali procedimenti con le relative motivazioni;
- i rapporti preparati dai responsabili di altre funzioni aziendali nell'ambito della loro attività di controllo e dai quali possano emergere fatti, atti, eventi od omissioni con profili di criticità rispetto all'osservanza delle norme del D. Lgs. 231/2001;
- il sistema relativo alle deleghe di poteri.

Periodicamente l'Organismo di Vigilanza proporrà, se del caso, all'Organo amministrativo eventuali modifiche dell'indicata elencazione.

L'Organismo predisporrà una Tabella riepilogativa del flusso di informazioni richieste, con indicazione della cadenza e degli esponenti aziendali tenuti.

Il sistema dei Flussi informativi all'OdV è regolamentato da una procedura aziendale specifica.

7.6 Modalità di comunicazione con l'Organismo di Vigilanza

Tutte le comunicazioni e le informazioni rivolte all'Organismo di Vigilanza devono essere inviate all'indirizzo di posta elettronica odvdeagom@gmail.com.

A tale indirizzo possono accedere tutti i membri dell'Organismo di Vigilanza attraverso l'identificazione di un proprio ID e della relativa PASSWORD.

I membri dell'OdV devono obbligatoriamente comunicare al mittente del messaggio l'avvenuta lettura del contenuto del messaggio di posta elettronica ricevuto; tale riscontro certifica l'avvenuta ricezione e lettura del contenuto del messaggio.

Le comunicazioni periodiche ed ufficiali previste dal MOG devono essere inviate direttamente all'OdV per il tramite dell'indirizzo di posta elettronica sopra evidenziato.

7.7 Attività di reporting

L'OdV è tenuto a riportare:

- a) su base continuativa – anche verbalmente – alla Direzione di Deagom S.r.l.;
- b) almeno annualmente tramite relazione scritta al CdA:
 - ✓ la sintesi delle attività svolte;
 - ✓ i controlli effettuati ed il loro esito;
 - ✓ gli aspetti di maggior rilevanza emersi;
 - ✓ eventuali proposte di adeguamento del Modello, compresa la revisione della mappa delle aree a rischio;
 - ✓ il piano delle ispezioni previste per l'anno successivo.

Il CdA ha facoltà di convocare l'OdV in ogni momento, così come l'OdV, per motivi particolarmente gravi ed urgenti, potrà richiedere di essere sentito dalla Direzione o dal CdA.

Gli incontri tra l'OdV e gli Organi sopra citati dovranno essere oggetto di verbale.

7.8 Obblighi di riservatezza

I componenti dell'Organismo sono tenuti al segreto in ordine alle notizie ed informazioni acquisite nell'esercizio delle loro funzioni.

I componenti dell'Organismo assicurano la riservatezza delle informazioni di cui vengano in possesso, in particolare se relative alle segnalazioni che agli stessi dovessero pervenire in ordine a presunte violazioni del Modello.

Inoltre, i componenti dell'Organismo si astengono dal ricercare ed utilizzare informazioni riservate per scopi non conformi alle funzioni proprie dell'Organismo.

In ogni caso, ogni informazione in possesso dei membri dell'Organismo viene trattata in conformità con la legislazione vigente in materia ed in particolare in conformità al Regolamento UE 2016/679 ("Regolamento generale sulla protezione dei dati" - GDPR).

8. FORMAZIONE, INFORMAZIONE E DIFFUSIONE DEL MODELLO

Così come previsto dal Decreto, la Società si impegna a definire di anno in anno, un piano di comunicazione ed informazione sul Modello finalizzato a garantire una corretta conoscenza dei contenuti dello stesso ai vari destinatari.

La Società predispose, altresì, un piano di formazione iniziale e di formazione continua sul Modello ed in particolare sui processi operativi di riferimento per i vari destinatari.

La formazione è attivata, per il personale in essere, nel momento dell'applicazione del Modello e in caso di aggiornamento e/o modifica dello stesso e, per le nuove assunzioni di personale, al momento dell'entrata in servizio.

Di tale formazione è conservata traccia scritta (piano di formazione, circolari interne, comunicazioni, presenze incontri formativi, pubblicazioni, ecc..).

Nei rapporti con i terzi deve essere data puntuale comunicazione dei contenuti del Modello ad essi afferenti ed applicabili, nonché inserite specifiche clausole contrattuali di conoscenza.

Il Codice Etico è pubblicato sul sito internet del Gruppo Tecnogomma International.

Le attività di informazione, comunicazione e formazione devono essere tempestivamente comunicate all'OdV, il quale, ove lo ritenga opportuno al fine di garantire una reale conoscenza del Modello, può chiedere che vengano attivate ulteriori azioni ad integrazione del piano di formazione.

9. SISTEMA DISCIPLINARE

9.1 Principi generali

Il sistema disciplinare, così come previsto dall'art.6, comma 2, lett. e) del D. Lgs.n.231/01, costituisce l'elemento fondamentale per una reale applicabilità ed efficacia del Modello.

Il sistema disciplinare prevede una serie di sanzioni a carico dei destinatari che non adempiono o non osservano quanto previsto dal Modello e dal Codice Etico.

Deagom S.r.l. condanna qualsiasi comportamento difforme dalle previsioni del presente Modello e del Codice Etico, anche qualora detto comportamento venga posto in essere nell'interesse od a vantaggio della Società.

Il sistema sanzionatorio del presente Modello è finalizzato esclusivamente a rafforzarne l'efficacia ed il rispetto da parte del personale tutto.

Le sanzioni previste dal sistema disciplinare sono applicate nel caso di accertata violazione del Modello, l'applicazione del sistema disciplinare e delle relative sanzioni è indipendente dallo svolgimento dall'esito di eventuali procedimenti penali attivati dall'autorità giudiziaria sia nei confronti della persona fisica che della Società.

La definizione di un sistema di sanzioni applicabili in caso di violazione delle regole di cui al presente Modello e al Codice Etico, in proporzione alla loro gravità, rende efficiente l'azione di vigilanza, anche dell'OdV, ed ha lo scopo di garantire l'effettività del Modello stesso.

In sintesi, tale sistema disciplinare costituisce un requisito essenziale del Modello e presupposto imprescindibile per consentire alla Società di beneficiare dell'esimente rispetto alla responsabilità amministrativa della Società stessa, ed è perciò rivolto a tutti i destinatari del Modello stesso, e cioè, in particolare, con le opportune variazioni in funzione della natura del rapporto, ai Componenti dell'OdV, ai componenti del Consiglio di Amministrazione, ai Dirigenti, ai preposti, ai dipendenti e ai collaboratori e terzi che operino nei confronti della Società o abbiano rapporti di natura contrattuale con la Società stessa.

Al fine di garantirne la massima efficacia, il presente sistema sanzionatorio, è:

- a) pubblicato, nella sua versione completa, nella intranet aziendale ed affisso presso la sede legale della Società, in luogo accessibile a tutti;
- b) distribuito, nella sua versione completa, ai dipendenti, amministratori, sindaci ed Organismo di Vigilanza anche mediante specifica normativa aziendale (circolari, comunicazioni, ecc.);
- c) portato a conoscenza, in vari modi, ai soggetti terzi.

Sarà comunque cura della Società informare tutti i dipendenti – mediante comunicato interno – dell'approvazione del sistema sanzionatorio e della possibilità di prenderne visione presso l'ufficio risorse umane.

Il sistema sanzionatorio è, inoltre, oggetto di formazione per i dipendenti, i lavoratori parasubordinati, gli stagisti e i componenti degli Organi Sociali mediante sessioni mirate e specifiche.

9.2 Criteri di applicazione delle sanzioni

Fatto salvo quanto già disciplinato dal CCNL applicato e dalle normative in materia, nei singoli casi, il tipo di entità delle sanzioni specifiche verranno applicate in proporzione alla gravità della mancanza e, in ogni caso, in base ai seguenti criteri di carattere generale:

- a) elemento soggettivo della condotta;
- b) rilevanza degli obblighi violati;
- c) reiterazione della violazione o del comportamento;
- d) livello di responsabilità, autonomia lavorativa e gerarchia organizzativa;
- e) eventuale condivisione di responsabilità con altri soggetti che abbiano concorso nel determinare la violazione.

L'eventuale erogazione della sanzione, prescindendo dall'instaurazione del procedimento penale e/o dall'esito dello stesso, dovrà essere tempestiva, equa e verificata nella sua reale applicazione.

Costituiscono infrazioni disciplinari, per le quali potranno essere applicate le sanzioni previste nei successivi paragrafi, i seguenti comportamenti:

- l'inadempimento dell'obbligo di vigilanza e controllo da parte dei soggetti che hanno tale responsabilità sui propri sottoposti;
- la violazione, commissiva od omissiva, delle procedure previste e/o stabilite per l'attuazione del Modello;
- la mancata collaborazione o reticenza del personale nel fornire le informazioni all'OdV;
- la violazione (con dolo o colpa grave) all'obbligo di comunicazione verso l'OdV, secondo quanto stabilito dal presente Modello sui flussi comunicativi;
- la redazione, nonché l'agevolazione alla redazione, di documentazione incompleta e non veritiera;
- l'omessa redazione della documentazione prevista dal presente Modello o dalle procedure previste per l'attuazione dello stesso;
- la violazione o l'elusione del sistema di controllo previsto da Modello.

9.3 Tipologia di violazioni del Modello e relative sanzioni

Le condotte sanzionabili a seguito della violazione del presente Modello, in maniera esemplificativa ma non esaustiva, sono meglio specificate come segue:

- a) Violazioni del Modello in aree non critiche sotto il profilo della commissione dei reati; ad esempio: mancato rispetto del sistema di deleghe legato in aree non critiche, omessa registrazione nel sistema aziendale di una qualunque operazione non critica, etc.
- b) Violazioni del Modello nelle aree critiche²⁷: ad esempio disattendere le indicazioni e principi previsti dal Codice etico, violare le misure di tutela del segnalante (D.Lgs. 24/2023), o effettuare con dolo o colpa grave segnalazioni di violazioni che si rivelino infondate.
- c) Violazioni del Modello in aree critiche disattendendo specifiche determinazioni delle procedure anche se la violazione in sé non possa considerarsi reato: trasgressione di una procedura o di una disposizione formalizzata in tema di salute e sicurezza dei lavoratori o di tutela dell'ambiente.
- d) Violazioni del Modello evidentemente dolose volte alla commissione di uno dei reati previsti dal Modello stesso. Ad esempio, la volontaria violazione di una procedura o di una disposizione formalizzata in tema di salute e sicurezza dei lavoratori o di tutela dell'ambiente.

Le sanzioni e l'eventuale richiesta di risarcimento dei danni verranno commisurate al grado di responsabilità ed autonomia del Destinatario, all'eventuale esistenza di precedenti a carico dello stesso, alla volontarietà della sua condotta nonché alla gravità della stessa, con ciò intendendosi il livello di rischio a cui la società può ragionevolmente ritenersi esposta, in base al D. Lgs. 231/2001, a seguito della condotta censurata.

Quanto sopra verrà attuato mediante le Tabelle di correlazione indicate ai paragrafi 9.4 e 9.5.

9.4 Sanzioni per i dipendenti (quadri, impiegati ed operai)

Il Modello costituisce espressione del potere del datore di lavoro di impartire disposizioni per l'esecuzione e per la disciplina del lavoro (art. 2104 c.c.) ai propri dipendenti e, conseguentemente, il mancato rispetto degli stessi ad opera di lavoratori dipendenti della Società costituisce inadempimento alle obbligazioni derivanti dal rapporto di lavoro e illecito disciplinare (art. 2106 c.c.) e, in quanto tale, può comportare le conseguenze previste dalla normativa vigente e dalla contrattazione collettiva.

Nei confronti dei dipendenti – essendo disponibile a priori un sistema disciplinare coesistente alla natura del rapporto, alla stregua dell'art. 7 della legge 20 maggio 1970, n. 300 (c.d. "Statuto dei Lavoratori") e dell'apposita disciplina contrattuale collettiva – il sistema disciplinare di cui all'art.

²⁷ Area critica: si intende l'area riconducibile a reati inseriti nel catalogo del D. Lgs. 231/2001.

7, comma 4, lett. b), D. Lgs. 231/01 è modellato su tale sistema disciplinare preesistente, costituendone un'integrazione e mutuandone procedure e sanzioni.

In particolare, il sistema disciplinare deve risultare conforme ai seguenti principi:

- a) Il sistema deve essere debitamente pubblicizzato mediante affissione in luogo accessibile ai dipendenti ed eventualmente essere oggetto di specifici corsi di aggiornamento e informazione;
- b) Le sanzioni devono essere conformi al principio di proporzionalità rispetto all'infrazione, la cui specificazione è affidata, ai sensi dell'art. 2106 c.c., alla contrattazione collettiva;
- c) La multa non può essere superiore a 3 ore di paga;
- d) La sospensione dal servizio e dalla retribuzione non può superare i 3 giorni;
- e) Deve essere garantito il diritto di difesa del lavoratore al quale sia stato contestato l'addebito (art. 7 legge 300/1970 e art. 2106 c.c.): la contestazione deve essere tempestiva ed il lavoratore può far pervenire all'Organismo di Vigilanza, entro 5 giorni lavorativi dalla contestazione, osservazioni scritte e, se ne fa richiesta, deve essergli garantito il diritto di essere sentito dall'Organismo di Vigilanza; in ogni caso, i provvedimenti disciplinari più gravi del rimprovero verbale o scritto non possono essere applicati prima che siano trascorsi cinque giorni lavorativi dalla contestazione per iscritto del fatto che vi ha dato causa.

In applicazione di quanto sopra, le infrazioni al Modello da parte del lavoratore dipendente possono dar luogo all'adozione, a seconda della loro gravità, di uno dei seguenti provvedimenti disciplinari previsti dal CCNL.

Nel CCNL sono previste per operai ed impiegati le seguenti sanzioni disciplinari:

- richiamo verbale²⁸;
- ammonizione scritta;
- multa fino all'importo di 3 ore di paga;
- sospensione dal lavoro fino a tre giorni;
- licenziamento per mancanze ai sensi dell'art. 54 del CCNL:
 - licenziamento con preavviso per infrazioni che, pur essendo di notevole rilievo, non consentono di omettere il preavviso;
 - licenziamento senza preavviso in caso di gravi infrazioni alla disciplina o alla diligenza nel lavoro o che provochi all'azienda grave nocumento morale o materiale, o che compia azioni delittuose in connessione con lo svolgimento del rapporto di lavoro.

²⁸ Del richiamo verbale verrà comunque tenuta traccia tramite documentazione interna o mail.

Le sanzioni saranno irrogate secondo le disposizioni previste da una procedura aziendale specifica.

a. Provvedimenti disciplinari conservativi

1. Richiamo verbale: incorre nell'irrogazione della sanzione del richiamo verbale, il dipendente che, nell'esercizio delle attività aziendali non ricomprese nei protocolli specifici integrati nel Modello, commetta colposamente un'infrazione di lieve entità, che non assuma rilevanza esterna all'azienda e che sia tale, in ogni caso, da non integrare astrattamente una condotta di reato (ad esempio, mancata partecipazione alle iniziative di formazione delle Società);
2. Ammonizione scritta: incorre all'irrogazione della sanzione del rimprovero scritto il dipendente che, nell'esercizio delle attività aziendali ricomprese nei protocolli specifici integrati nel Modello, commetta colposamente un'infrazione di lieve entità che non integra astrattamente una condotta di reato.

In particolare, incorre nella sanzione del rimprovero scritto colui che:

- Esegua con negligenza o violi colposamente le procedure che regolano l'attività nelle aree ricomprese nei protocolli specifici integrati nel Modello;
 - Esegua con negligenza o violi colposamente le norme comportamentali fissate dal Codice Etico in relazione ad attività che rientrano nei protocolli specifici integrati nel Modello;
 - Ometta di informare l'OdV di eventuali anomalie gestionali o di condotte poste in essere da sé o da altri, che possano determinare l'insorgere di rischi-penali rilevanti ai sensi del D. Lgs. 231/01;
 - Reiteri per più di due volte un'infrazione già sanzionata con il rimprovero verbale.
3. Multa: incorre nell'irrogazione della multa non superiore alle 3 ore di paga il dipendente che, nel violare le previsioni o le procedure di attuazione del Modello, ovvero adottando nell'espletamento di attività nelle aree sensibili un comportamento non conforme alle prescrizioni e alle procedure, arrechi danno alla società, compiendo atti contrari all'interesse della stessa, ovvero il lavoratore che sia recidivo nelle mancanze di cui al punto 1 e 2.
 4. Sospensione dal lavoro: incorre nell'irrogazione della sanzione della sospensione dal lavoro per un periodo non superiore a 3 giorni il dipendente che:
 - i. Nell'esercizio delle attività aziendali ricomprese nelle aree ricomprese nei protocolli specifici integrati nel Modello, commetta colposamente un'infrazione al Modello che assuma rilevanza anche esterna all'azienda e che sia tale da non integrare, comunque, una condotta di reato;

- ii. Nell'esercizio delle attività aziendali ricomprese nei protocolli specifici integrati nel Modello, commetta dolosamente un'infrazione al Modello che sia tale da non integrare, comunque, una condotta di reato;
- iii. Reiteri colposamente, per più di due volte, un'infrazione al Modello già sanzionata con il rimprovero scritto.

b. Provvedimenti disciplinari risolutivi

Licenziamento per notevole inadempimento degli obblighi del prestatore di lavoro, licenziamento per una mancanza così grave da non consentire la prosecuzione anche provvisoria del rapporto (giusta causa): incorre nell'irrogazione della sanzione del licenziamento per notevole inadempimento degli obblighi del prestatore di lavoro o del licenziamento per una mancanza così grave da non consentire la prosecuzione anche provvisoria del rapporto (giusta causa), il dipendente che:

- adottati, violando i doveri fissati dalle norme e procedure interne, un comportamento non conforme alle prescrizioni del Modello Organizzativo, ivi compreso il Codice Etico, commettendo uno dei reati per cui è prevista l'applicabilità del D. Lgs. 231/01 nei confronti della Società;
- adottati, violando i doveri fissati dalle norme e procedure interne, un comportamento non conforme alle prescrizioni del Modello Organizzativo, ivi compreso il Codice Etico, e diretto in modo non equivoco a commettere uno dei reati per cui è prevista l'applicabilità del D. Lgs. 231/01 nei confronti della Società;
- adottati violando i doveri fissati dalle norme e procedure interne, un comportamento non conforme alle prescrizioni del Modello Organizzativo, ivi compreso il Codice Etico, tale da determinare la concreta applicazione a carico dell'azienda di misure previste dal D. Lgs. 231/01, anche in via cautelare;
- Sia recidivo in almeno due provvedimenti di sospensione in due anni.

Tali comportamenti compromettono radicalmente la fiducia della Società nei suoi confronti e determinano un grave pregiudizio morale e/o materiale per la Società stessa.

Per quanto riguarda i dipendenti, è prevista la seguente Tabella di correlazione tra violazione accertata e sanzione conseguente:

Dipendenti	Sanzioni
Violazioni del Modello del tipo <i>A)</i> nel caso di prima violazione	Richiamo verbale Ammonizione scritta
Violazioni del Modello del tipo <i>A)</i> nel caso di successiva violazione	Ammonizione scritta Multa
Violazioni del Modello del tipo <i>B)</i>	Multa
Violazioni del Modello del tipo <i>C)</i>	Sospensione
Violazioni del Modello del tipo <i>D)</i>	Licenziamento

Le sanzioni verranno irrogate nel rispetto ed entro i limiti dettati dalla legge e dalle disposizioni contrattuali applicabili, e, in particolare, dall'art. 7 della Legge n. 300/1970 (c.d. "Statuto dei Lavoratori") e dalla contrattazione collettiva e aziendale.

Per l'accertamento e la contestazione delle infrazioni al Modello e l'applicazione di sanzioni restano validi i poteri già conferiti in capo a coloro che sono a ciò deputati nell'ambito dell'organizzazione interna, nei limiti delle rispettive deleghe e competenze.

L'esistenza di un sistema sanzionatorio connesso al mancato rispetto del Modello e del Codice Etico deve essere necessariamente portata a conoscenza del personale dipendente attraverso i mezzi più idonei, dalla Società.

Ad ogni notizia di violazione del Modello, verrà promossa un'azione disciplinare finalizzata all'accertamento della violazione stessa. In particolare, nella fase di accertamento verrà previamente contestato al dipendente l'addebito e gli sarà, altresì, garantito un congruo termine di replica in ordine alla sua difesa. Una volta accertata la violazione, sarà comminata all'autore una sanzione disciplinare proporzionata alla gravità della violazione commessa ed all'eventuale recidiva.

Resta inteso che saranno rispettate le procedure, le disposizioni e le garanzie previste dall'art. 7 dello Statuto dei Lavoratori e dalla normativa pattizia in materia di provvedimenti disciplinari.

Per quanto concerne l'accertamento delle infrazioni concernenti il presente Modello, i procedimenti disciplinari e la comminazione delle sanzioni restano validi i poteri già conferiti, nei limiti delle rispettive deleghe e competenze, alla dirigenza di Deagom S.r.l.

Ogni atto relativo del procedimento disciplinare dovrà essere comunicato all'Organismo di Vigilanza per le valutazioni ed il monitoraggio di sua competenza.

In caso di mancata osservanza del Modello o del Codice Etico da parte dei lavoratori impiegati con contratto di lavoro somministrato, il responsabile della funzione interessata, dopo aver effettuato gli opportuni accertamenti e previa comunicazione informativa all'OdV, segnalerà formalmente la violazione alla società somministrante, chiedendo l'irrogazione delle opportune sanzioni

disciplinari. Resta fermo che nei confronti della società somministrante potranno applicarsi le sanzioni contrattuali di cui al successivo paragrafo 9.7.

9.5 Sanzioni per i dirigenti

Sebbene le disposizioni di cui all'art. 7, Legge n. 300/1970 (c.d. "Statuto dei Lavoratori") non trovino applicazione per i Dirigenti, è opportuno prevedere le stesse metodologie di contestazione e addebito previste dalla sopra citata disposizione normativa.

Le sanzioni individuate sono:

- a) il rimprovero verbale²⁹;
- b) l'ammonizione scritta;
- c) la sanzione pecuniaria (multa), la sospensione dal servizio e dal trattamento economico per un periodo non superiore a 3 giorni e/o la revoca, totale o parziale, delle eventuali procure e/o deleghe;
- d) il licenziamento per inadempimento degli obblighi del prestatore di lavoro (nella fattispecie quelli del Modello e/o del Codice Etico);
- e) il licenziamento per una mancanza così grave da non consentire la prosecuzione anche provvisoria del rapporto ai sensi e per gli effetti dell'art. 2119 del Codice Civile.

Per la procedura di contestazione ed irrogazione saranno applicati comunque i principi del contraddittorio di cui all'art. 7 dello "Statuto dei Lavoratori".

A titolo esemplificativo, costituiscono infrazioni:

- la commissione (anche sotto forma di tentativo) di qualsiasi illecito penale per cui è applicabile il D. Lgs. 231/2001;
- l'inosservanza delle regole prescritte dal Modello;
- la mancata vigilanza sui sottoposti circa il rispetto del Modello e delle regole da esso richiamate;
- la tolleranza od omessa segnalazione di irregolarità commessa da altri prestatori di lavoro o partner della Società.

Il rispetto di quanto previsto dal presente Modello costituisce adempimento fondamentale del contratto dirigenziale, pertanto, ogni violazione del Modello posta in essere da un Dirigente aziendale sarà considerata, ad ogni fine, come inadempimento grave.

²⁹ Del richiamo verbale verrà comunque tenuta traccia tramite documentazione interna o mail.

In altri termini, per i soggetti apicali, ivi inclusi dirigenti, è prevista la seguente Tabella di correlazione tra violazione e sanzione conseguente:

Soggetti apicali (rapporto di lavoro subordinato)	Sanzioni (nel caso di prima violazione)
Violazioni del Modello del tipo <i>a)</i>	Ammonizione scritta - Multa
Violazioni del Modello del tipo <i>b)</i>	Multa
Violazioni del Modello del tipo <i>c)</i>	Sospensione
Violazioni del Modello del tipo <i>d)</i>	Licenziamento

Ove il dirigente sia munito di procura con potere di rappresentare all'esterno la Società, l'irrogazione della sanzione disciplinare comporta anche la revoca automatica della procura stessa.

In ogni caso, nei confronti del dirigente sottoposto ad indagini preliminari ovvero sottoposto ad azione penale per uno dei reati previsti dal D. Lgs. n. 231 del 2001, la Società può disporre, in ogni fase del procedimento penale in atto e nel rispetto di quanto stabilito dal CCNL di riferimento, l'allontanamento dal servizio del soggetto interessato per motivi cautelari e per il tempo dalla medesima ritenuto necessario, ma non oltre il momento in cui sia divenuto irrevocabile la decisione del giudice penale.

Ogni atto relativo al procedimento sanzionatorio dovrà essere comunicato all'Organismo di Vigilanza per le valutazioni ed il monitoraggio di sua competenza.

9.6 Sanzioni per i componenti degli Organi

In caso di violazione da parte dei componenti degli Organi, il Presidente del CdA o la Direzione convocherà l'assemblea soci al fine di adottare le relative misure. Nel caso di accertamento della violazione o del comportamento possono essere predisposte: la dichiarazione nei verbali delle adunanze, il rimprovero verbale, la censura scritta e, la decurtazione degli emolumenti e/o del corrispettivo e, nei casi più gravi, la sospensione o la revoca dell'incarico.

Le sanzioni individuate sono:

- richiamo formale scritto, in caso di violazione non grave;
- sanzione pecuniaria pari all'importo da due a cinque volte gli emolumenti calcolati su base mensile, in caso di violazione grave;
- revoca, totale o parziale, delle eventuali procure.

Qualora la violazione sia grave e tale da ledere la fiducia nei suoi confronti, la Presidenza convoca la Direzione, proponendo la revoca dalla carica.

9.7 Sanzioni nei confronti dei terzi (collaboratori, lavoratori autonomi, consulenti, fornitori)

L'inosservanza delle prescrizioni e delle procedure stabilite o richiamate nel Modello e nel Codice Etico da parte dei soggetti terzi può determinare, nei loro confronti ed in conformità a quanto disciplinato nello specifico rapporto contrattuale, le seguenti sanzioni:

- a) Per le violazioni di una o più regole procedurali e/o comportamentali previste nel Modello configurabili come mancanze lievi, sarà applicata la sanzione della diffida;
- b) Per le violazioni di una o più regole procedurali e/o comportamentali previste nel Modello configurabili come mancanza più gravi, se da esse deriva pregiudizio alla normale attività aziendale, nonché per le violazioni di cui al punto a) se recidivanti, sarà applicata la sanzione della diffida ovvero quella della penale, a seconda della gravità della violazione;
- c) Per le violazioni idonee ad integrare la materialità di uno dei reati indicati nel Modello e comunque per le violazioni di una o più regole procedurali e/o comportamentali previste nel Modello, che determinino un danno patrimoniale alla Società o la espongano ad una situazione oggettiva di pericolo per l'integrità dei beni aziendali, sarà applicata la sanzione della penale ovvero quella della risoluzione;
- d) Per le violazioni finalizzate alla commissione di uno dei reati indicati nel Modello o comunque idonee ad ingenerare il pericolo che sia contestata la responsabilità della Società o comunque per le violazioni di una o più regole procedurali e/o comportamentali previste nel Modello, tali da ledere irreparabilmente il rapporto di fiducia non consentendo la prosecuzione del rapporto contrattuale, sarà applicata la sanzione della risoluzione.

9.8 Ambito di applicazione

Oltre al mancato rispetto di quanto previsto dal Modello e dal Codice Etico, sono sanzionati anche i seguenti comportamenti:

- mancata o veritiera evidenza dell'attività svolta relativamente alla documentazione, conservazione e controllo degli atti previsti nei singoli processi operativi, in modo da impedire la trasparenza e la verificabilità delle stesse;
- omessa vigilanza da parte dei soggetti apicali, in relazione alla corretta ed effettiva applicazione del Modello da parte dei sottoposti;
- mancata formazione, informazione ed aggiornamento del Modello;

- violazione e/o elusione del sistema di controllo, posta in essere mediante la sottrazione, distruzione o alterazione della documentazione prevista dal Modello, oppure impedendo il controllo o l'accesso alle informazioni ed alla documentazione necessaria per l'attività di controllo.

I procedimenti e l'irrogazione delle sanzioni ai dipendenti competono all'Organo Amministrativo e quelle degli Organi all'Assemblea dei Soci e quelle dei terzi alla Direzione della Società.

L'Organismo di Vigilanza deve essere coinvolto nel procedimento di accertamento e di erogazione della sanzione, il parere dello stesso non è, in ogni caso, vincolante.

9.9 Istruttoria

Qualora si riscontri la violazione del Modello da parte di un soggetto apicale/subordinato, l'Organismo di Vigilanza trasmette all'Organo Amministrativo (o al Responsabile del Personale nel caso sia contestato ad un dipendente) una relazione contenente:

- la descrizione della condotta contestata;
- l'indicazione delle previsioni del Modello che risultano essere state violate;
- il soggetto responsabile della violazione;
- gli eventuali documenti comprovanti la violazione e/o gli altri elementi di riscontro.

A seguito dell'acquisizione della relazione dell'Organismo di Vigilanza, l'Organo Amministrativo (o il Responsabile del personale nel caso sia contestato ad un dipendente) convoca l'Organismo ed il soggetto apicale/subordinato a cui è contestata la violazione.

La convocazione deve:

- essere effettuata per iscritto;
- contenere l'indicazione della condotta contestata e delle previsioni del Modello oggetto di violazione;
- comunicare all'interessato la data della convocazione, con l'avviso della facoltà di formulare eventuali rilievi e/o deduzioni, sia scritte e sia verbali.

L'Organo Amministrativo (o il Responsabile del Personale nel caso sia contestato ad un dipendente), sulla scorta degli elementi acquisiti, valuta la condotta contestata ed eventualmente determina la sanzione da applicare.

Nel caso in cui la violazione commessa da un Amministratore sia tale da ledere, far venir meno o compromettere la fiducia della Società nei confronti dello stesso, l'Organo Amministrativo, a norma

degli artt. 2392 ss. c.c., convoca l'Assemblea, proponendo gli opportuni provvedimenti, ai sensi dell'art. 2383 co. 3 c.c.

La delibera del Consiglio di Amministrazione e/o quella dell'Assemblea, a seconda dei casi, viene comunicata per iscritto, a cura dell'Organo Amministrativo, all'interessato nonché all'Organismo di Vigilanza.

10. AGGIORNAMENTO ED ADEGUAMENTO DEL MODELLO

L'Organo Amministrativo delibera in merito all'aggiornamento del Modello e del suo adeguamento in relazione a modifiche e/o integrazioni che si dovessero rendere necessarie in conseguenza di:

1. modificazioni dell'assetto interno della Società e/o delle modalità di svolgimento delle attività d'impresa;
2. cambiamenti delle aree di business;
3. modifiche normative;
4. risultanze dei controlli;
5. significative violazioni delle prescrizioni del Modello.

Il Modello sarà, in ogni caso, sottoposto a procedimento di revisione periodica con cadenza triennale.

Gli aggiornamenti ed adeguamenti del Modello, o dei Protocolli ad esso connessi, sono comunicati mediante apposite comunicazioni inviate a mezzo e-mail e pubblicate sulla rete intranet aziendale nonché sul sito internet e, se del caso, attraverso la predisposizione di sessioni informative illustrative degli aggiornamenti e adeguamenti più rilevanti.